表大會宣言，繼續努力，以求貫澈！最近主張開國民會議，及廢除不平等條約，尤須於最短期間，促其實現！是所至囑！

中央日報

登記證警字第一〇七八號　中字第一八八號

社址南京新街口北　電報掛號一一三五

第二千六百九十六號

今日三大張

每份售洋三分五

定報價目（郵費在內）

期	本國	日本及…	新疆蒙古…	香港澳門	歐美…
一個月	一元	一元九角	二元二角	四元	三元二角
三個月	二元八角	五元四角	六元四角	十一元八角	九元五角
半年	五元四角	十元八角	十一元六角	廿三元四角	十八元九角
全年	十元	二十元八角	廿四元四角	四十六元	三十七元

附註：（一）特殊郵費（二）掛號九分快郵一角三分航空三角（三）郵票九五折計算 [illegible]

廣告刊例：[illegible]

本社電話：本社總機二三〇四九　經理部二三六七六　營業部二三六七九　發行部二三八六五　編輯部二〇八三　印刷部二二〇二一　下關分館四一七一　本社宿舍三一九二〇

崇哲幼稚園廣告

學額四十名　試期十月二十七日　簡章來園索閱　園址馬路街復成村一號

感謝鼓樓醫院醫師許更生先生

小兒秋甫年四齡突患白喉勢極沈重急送入鼓樓醫院求治然已喉腫氣塞危險萬分幸經許醫師施行手術割開喉頭植管通氣復悉心醫治始得轉危爲安感激之餘特此鳴謝　姚雨農敬啓

中國航空公司上海成都線增加特別快班飛機啓事

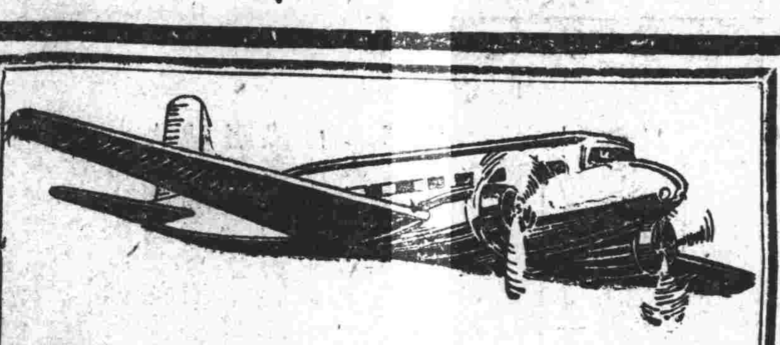

本公司爲便利上海成都間交通起見自本年十月二十二日起增設上海成都線特別快班以道格拉斯巨型飛機於每星期二五等日由上海飛往成都星期三六等日由成都飛回上海經南京九江漢口宜昌重慶成都等站計每星期往返兩次由上海至重慶僅七小時由上海至成都僅八小時其安慶沙市萬縣三站暫不停留上海成都單程客票售國幣四百元來回七百二十元南京成都單程客票售國幣三百八十元來回票六百八十元統希　會鑒爲幸

南京辦事處　新街口三十五號　電話二二一一四六

中國航空公司　歐亞航空公司

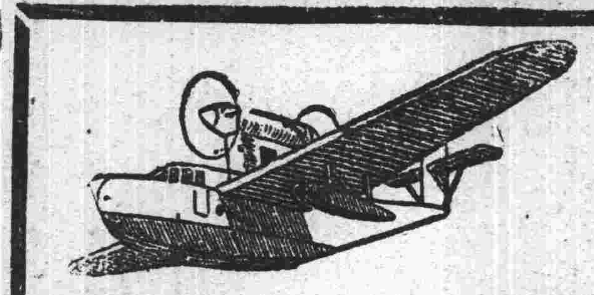

每日飛行滬漢對開

- 滬漢綫　星期一三五六由漢開　二四六日由渝開
- 漢渝綫　星期一三五六往返一次
- 渝蓉綫　星期二渝筑往返一次
- 渝昆綫　星期四由渝開伍由滇開
- 滬平綫　星期二四六由滬開　三五日由平開
- 滬粵綫　星期二五由滬開　四日由粵開
- 滬蘭綫　星期二五由滬開　三六由蘭開
- 蘭包綫　星期三六由蘭開　二五由包開
- 陝蓉綫　星期二五由陝開　三六由蓉開

南京辦事處　地址中山路新街口　電話二一四六

介紹醫學博士李其芳

李其芳博士粵人也爲先總理所倚重與同人等均有舊誼年赴德精研醫學獲得醫官及黃埔軍校軍醫博士學位歸國後就診者莫不着手成春醫部主任中山大學醫學院院長等職醫學酒交歡之餘勸其留駕都門懸壺濟世俾得朝夕過從且使患病者有所問津焉人等於杯酒交歡之餘為介

先總理特聘充大本營深盛名夙負此次北來遊歷同人等爲介

林森　戴傳賢　孫科　汪兆銘　張治中　許崇灝　廖恩燾　耿毅　吳敬恆　于右任　張厲生　李次溫　居正　陳立夫　梁寒操　劉石心　張人傑　褚民誼　黃慕松　同啓　李煜瀛　鈕永建　陳公博　陳果夫　朱家驊　蔣伯誠　葉楚傖　鄧家彥　劉維熾　陳樹人　馬超俊　許崇清

診所設國府路東漢府街鍾嵐里十五號

婦女共鳴月刊第四卷第十期要目

雙十節感言（零）　中國婦運將何適從（峙山）　有身份的婦女們（珊）　意阿戰爭之暴發與阿國婦女（A.D.）　從大同女孩的小脚說到閻錫山土地公有（雲裳）　讀救教中學生感言（社英）　中國婦運之癥結何在（欣愚）　對於的「非節育」運動的意見（雲裳）　關於拒用「她」字並質「讀書生活」（吉竹曼）　巴黎國際女生俱樂部巡禮（金滿成譯）　一個農村的主婦（毅）　少女生活講座（鳳兮）　速寫二則　隨筆五則　可憐的爸爸（小說）

▲社址：南京成賢街六十三號　▲定價：全年一元五角；半年八角，零售一角五分　▲總代售處：上海雜誌公司及全國各大書局

中孚銀行儲蓄部

諸君欲穩得壹萬元乎　請照下列辦法

一次存洋三千五百九十三元八角滿十年
按月存入銀元四十九元滿十年
按月存入銀元二十元滿十五年
可得壹萬元

地址中山東路膽政牌樓　電話經理室二一七五二　營業室二二〇五七

國華銀行儲蓄部

急中之友

收入減折……急需……或其他　常備款應付
尊儲蓄戶　幸而無事　儲蓄戶則在生利

各辦事處互代收付手續簡捷無奔走守候之煩

章程承索即奉

行址　白下路鼓樓大行宮中華路

中央時事週報

第四卷第四十期已於十月十九日出版

（這一週）

- 國慶紀念辭……王漢中
- 開贊十日後之意阿戰局（炎）
- 國聯對意制裁之檢討（炎）
- 國聯經濟制裁下的意大利……楊卓膺
- 歐洲風雲與德國外交活動……
- （補白）偉大人物之細心
- 意阿戰爭果將擴大乎……袁道豐
- 米美爾問題與國際新形勢……茅盧
- （補白）收藏家之印文
- （補白）本年前八個月對外貿易情形
- 英美合作之又一解……潤式
- （補白）中大教授黃侃逝世
- 褐色國際現狀……祝麟
- （補白）吳子玉亦贊助章太炎講學
- 遠東需要和平還是戰爭……經文譯
- 一週間國內外之政治經濟……亮等
- 時事日誌……記者
- 學瓠……中央圖書館
  - （一）論評——圖書之盜竊與殘毀問題（續）
  - （二）事載——國內外文化消息十數則
  - （三）書訊——最近出版圖書目錄數十種
- 贛省視察記……劉慶科
- 由檀香山來的富人（諷刺小說）……熊紀白

啓事：花隨人聖盦摭憶稿，暫停一期，希讀者鑒原。

定價表（廿二年七月重訂）

中央時事週報每星期六出版　訂報處南京中央日報社發行課

訂購辦法	冊數	國內及日本	蒙古新疆西藏	香港澳門	國外
零售	一冊	五分			
預定半年	二十五冊	一元二角	一元九角	二元二角	
預定全年	五十冊	二元三角	三元八角	四元四角	七元

報費（郵費在內）

南京新街口中央日報社發行

默君詩草出版

張默君先生少承家學笄嗜聲詩所作自紓性靈清剛在骨雄奇瑰麗卓爾不羣蓋於近代詩壇獨樹一幟匪僅於湖湘派詩負開繼之重任也近先生應友好之請訂廿餘年所爲詩僅存三百餘篇題曰白華草堂詩并以典試京汴閩中諸什題曰玉尺樓詩都爲一巨冊海內詩宗陳散原陳石遺諸老皆有長序彌致推許木板精刊用上等連史紙印行由本報發行課及南京萃文書局各地商務印書館代售初印業經售罄茲續印出書每冊售銀二元外埠另加掛號郵費一角三分

馮順伯啓事

近有曾爲南京書店股東兼副經理管壽梅君以南京書店債權人立場呈請法院查封債務人南京書店股東財產（參閱民法六八一條）之住宅管君此項舉動殊爲駭異查㊀南京書店合夥財產在未能證明不足清償合夥債務前不應指封任何股東之私產已指封之管君此次所負債務純由管君個人經手南京書店合夥所負之債務不應由各股東負連帶責任㊁管君並不指封其他股東財產顯係別有用意南京書店債務糾紛經年不決俱由股東互相推諉爲…不集議所致殊不知南京書店債務於法股東須連帶負責倘望各股東從速設法毋再推諉且順伯於二十三年八月底一切任務業已終了（其經過略敍一年來事實於必要時當詳爲宣布）此時於法無直接召集股東集議之權倘希各股東速決辦法以清糾紛而免貽誤順伯對管君指封事件除依法辦理外恐外界發生誤會特略敍顛末以明眞象此啓

朱陳翠華朱葛淑端爲女育蕙非法結婚緊要聲明

緣翠華故夫朱棟臣庶出女即淑端生女育蕙現未成年不知何故突於本年十月十八日私擅與倪文芳者在夫子廟太平洋菜館結婚並指使淑端所生年僅十一之幼子命錫到場主婚事先不特未得翠華淑端同意且亦未前來通知僅於先一日收到倪文芳朱育蕙聯名請帖並盜用淑端姓名印就請帖一紙（兩種請帖合印一整幅）帖面書明朱陳翠華女士等字樣結婚之當時始派人再三强要淑端前往參預婚禮經淑端再三拒絕乃罷似此情節滑稽行動荒謬顯係受人誘惑甘冒不韙翠華淑端身居法定代理人地位萬難承認恐親友不明眞相除依法救濟外特此登報聲明

江南汽車股份有限公司召開第四屆股東年會啓事

茲定于十月二十七日上午十時在南京中央路許家橋本公司總管理處舉行第四屆股東年會敬希各股東準時出席或委託代表到會以期共策進行除另函邀請并檢奉出席證外深恐遠道不周特此啓事諸維　公鑒

◉注意：十九日所刊開會時間誤爲下午三時特此聲明

訃聞

敬啓者中央陸軍第十七師第五十一旅旅長梢壽山之曹太夫人於民國二十四年國曆九月三日卯時逝世謹卜於本年十一月十五日在西安本寓開弔二十日移櫬回鄠縣原籍二十三日扶櫬詣村南新塋安葬恐計未週謹此奉聞

西安甘露巷第六號趙母曹太夫人治喪處啓

財政部布告　第一一四號

查民國二十二年華北救濟戰區短期公債第八次還本抽籤業於十月十五日在北平銀行業同業公會執行計中籤號碼爲第一九號第二五號第四一號第五六號第九七號等五號凡持有此項公債票其票面號碼末兩位與上列各號碼相同者均爲此次中籤債票此次中籤債票計萬元票十七張千元票二十五張百元票五十張合銀元二十萬元並該項公債第八號到期息票均定於十一月三十一日起由北平天津中央中國交通三銀行開始付款以三年爲限逾期不再償付再此次中籤債票附帶之息票應自第九號起至第十九號止共十一張由持票人於取本時一併繳還特此布告

中華民國二十四年十月十五日　財政部長孔祥熙

南洋兄弟烟草公司警告趙慰雲君

查執事擅離職守業經本公司登報通知限期回棧服務現已過期仍未遵照辦理茲再登報警告限執事於七日內前來辦理一切手續若過期不理惟有依法解決勿再遷延自誤爲要

南京南洋兄弟烟草公司啓

軍事參議院總務廳啓事

本院新製證章係灰地藍邊中嵌本院名義及國徽年月號碼茲於本年十月十九日換佩新證章所有原發舊證章至十月十九日止一律作廢特此通知

津浦鐵路管理局招標承辦扁簧鋼純錫鐵板五金材料廣告　第72/35號

本路呈奉鐵道部批准招標承辦扁簧鋼純錫鐵板等項五金材料備有詳細規程及標單圖樣等件願承辦者可付洋二元向浦口本路總務處材料課索閱定於十月廿五日下午三時在浦口本局當衆開標所有標函須於當日上午十二時以前送達過期無效

河南省政府建設廳招標通告

工程名稱	工程內容	領圖繳費日期	投標開標地點	投標條件	附註
許昌至南陽公路全段五公尺孔徑木橋	木橋共計三十二座共一百七十八孔橋面寬五公尺半橋面橋座橋台一律用洋松建築內有五座加用混凝土基礎	自本月二十五日起向本廳領取圖樣說明書及標單隨繳圖樣費五元押標金一千元	十一月四日（星期一）下午四時在本廳當衆開標逾時不候	投標人除應覓具殷實鋪保外並須具有下列資格一㊀在各省市領有乙種營造執照者㊁曾經承包工程五萬元以上包價之工程者	㊀投標人應自行赴建築地點勘查㊁押標金凡不得標者一律退還圖樣費無論得標與否概不退還

新街口妙樂公司大減價

今天一大贈品

買物二元奉贈精美贈品

辦法列下

- 二元以上……奉贈大號金星牙膏一條或大號西施香皂一塊
- 五元以上……奉贈大號美術毛巾一條　大號金星牙膏一條　大號博士香皂一塊
- 十元以上……奉贈大號美術毛巾一條　大號金星牙膏二條　大號博士香皂二塊　本牌一號牙刷一枝

電話二一〇八五

國際週報

第十三卷第九期要目

- 時事述評～意阿交綏與地中海情勢（大經）
- 英法對德政策之差異（維猷）
- 羅斯福之情報機關（楊祖詒）
- 波蘭復國後與歐洲各國之關係（周子棨）
- 英意衝突檢討（段駿）
- 國際時事（馬性初）

本刊定價每冊大洋五分半年迄到一元一角全年二元國外加倍「郵票代銀九五折」社址南京湖南路十八號除各地書局代訂外不另設分銷處訂閱者最好請直接向本社函洽

滬上各界

欲看當日本報者……請逕向

本報上海分社訂閱

地址上海白克路一六〇號

電話九四二四四四號

河南省政府建設廳招標通告

工程名稱	工程內容	領圖日期	勘查橋址	開標日期	圖則費及押標金	投標資格	附註
洛陽洛河鋼筋混凝土橋梁	跨度二十公尺鋼筋混凝土橋十三孔十五公尺左邊二孔十二公尺五拱架二橋六座十二公尺混凝土壁堤百五十公尺砂礫堤路二十二公尺順堤水堤一百三十公尺	自十月十一日起向本廳領取圖樣說明書及標單隨繳押標金及圖則費	投標人應自行赴洛陽西築路辦事處會同勘視橋梁地點	十月二十八日下午四時當眾開標逾時作廢	圖則費每份十五元押標金一千五百元支票不收	凡在京滬平津粵漢領有甲種營業執照或曾承包橋梁工程一宗價格在十萬元以上有證明文件經本廳驗視無誤者為合格	押標金不得標者一律退還圖則費無論得標與否概不發還

邊疆事情

十月號 篇目

南京邊事機關團體學校一覽……張蓬舟編
[illegible]塘志略……陳秋坪著
唐努烏梁海現況……何璟譯
西藏印象感想……黃慕松著
藏族之生活習慣……勞無逸譯
翰海橫渡記……黃舉安著
新聞縮橫誌（一九三則）……宋積璉編
期刊索引……張清雲編
談明義

每冊一角

太平路正中書局售

冷寨大溜迫岸形勢危急

各段埽壩紛潰冀建廳撥費搶險

孔祥榕來京談堵口工程已動工

板浦大風鹽河堤又潰陷

▲中央社保定二十一日電　冀黃河因值秋水搜根、勢極洶湧、南三四兩段交界處冷寨、大溜直射、已迫岸盤堤、形勢愈危、南一二段全河大溜頂衝、十一鋪間新修磚壩全塌、老壩蟄動、南四段第一鋪第一二兩挑水壩被沖刷潰塌、劉莊大溜直衝東壩、第五至第九各埽、愈見危急、建設廳據報、除前匯萬元外、二十一日又電匯萬元備用、一面以凌汛將屆、特函財政廳負籌數萬元、以備急需、監察使周利生、因災情嚴重、特函請省府特別注意。

黃河水利委員會副委員長孔祥榕、昨（廿一）晚自豫抵京、即向全國經濟委員會報告四省堵口復堤會議經過。

▲本報二十一日徐州專電　二十一日孔祥榕由汴過徐談、董莊堵口正進行中、倘工事無誤、凌汛可合龍、第料物難標購、需款孔急、赴京向經會請款、并報堵口計劃。

▲中央社徐州二十一日電　孔祥榕二十一日午由汴到徐轉京、據談、鄄城格堤雖潰、已飭護堤員夫搶護第二道退埝、水勢未回、惟朱口上游冷寨、忽告危急、經電冀省府匯撥搶險費萬元、黃委會又助鉛絲二百綑、刻正搶險掛柴排溜、至築磚壩問題、已開始初步工程、將江蘇壩及李升屯為端堤身展長、東岸十五日動工、西岸二十日動工、限今冬完成、明春合龍、此次在汴舉行四省復堤會議、在謀修復豫冀魯蘇四省黃河大堤、殘破堤防與堵口工程並重、余謁孔財長報告畢、週內返汴、督察堵口搶險事宜。

▲本報二十一日徐州專電　二十一日板浦風狂潮漲、鹽河堤大王廟附近、坍數十丈、流勢洶湧、葛圩百餘房屋陸沉、男哭女號、緣樹棲宿、許協揆縣長、星夜督率民打樁堆土、死力防護、關係海屬安危之新開河、進行極速、郝專員限廿四日竣工、導水入海。

東灌沭三縣各河降落

▲中央社徐州二十一日電　東海灌雲沭陽三縣、各河水位連日降落、東海郝專員、對沭陽南六塘河決口處、準備集民夫堵塞、東水歸槽、又沭陽對防黃工程、仍未停輟、一區民夫正築一萬公尺防黃長堤、二區修築大澗河北堤、及經淌河堤、三區分築大澗前沭西河堤、四區搶修官河堤、五區集中吳集東、挑築民埝、六區民夫在六塘錢集段加高培修、七區民夫搶修六塘左堤、十區民夫搶築三岔河下游河堤。

泗陽境六塘河堤潰決

▲中央社清江浦廿一日電　泗陽境六塘河、因水由總口泗湧南流、險工迭出、雖經搶護、卒於廿日夜潰決一口長廿丈、遙堤亦岌岌、東北一帶村莊、全在水中、縣長何昌榮廿一日電此間、主專員正率領廿萬工夫、在遙堤之上搶築子堰兩道、以防北堤全部崩潰。

徐海屬禁止食糧出口

▲中央社徐州二十一日電　徐海兩專署頃奉省電稱、該區被災縣分、膏腴之地、半為水鄉、飢饉薦臻、斷難幸免、民食一項、實為目前最應注意問題、近據各方報告、各地奸商囤積販運、若不及早禁止、糧價必致飛騰、為維持民食及穩定市價起見、所有各該縣食糧、亟有暫行嚴禁出口之必要、兩專員已分令所轄各縣遵辦。

行政院今日討論

二千萬振災公債案

該項公債條例業經財部修正

還本付息期較原案略有變更

關於發行振災公債一案、經中政會決議將債額由一千萬元增為二千萬元後、即發交行政院令飭財政部將原擬之一千萬元賑災公債條例、遵照中政會決議加以修改、現悉該案已由財政部修改竣事、并於上星期六送呈行政院、提交今（廿二）晨院會討論、聞該項修正之條例草案中、對基金之籌撥、仍以中央年撥之救災準備金及關稅為担保、對還本付息期限、較原案略有變更、該公債之發行辦法、并遵照中央決議、規定得以一部分由公務員承銷。

意大使今日南下

候謁蔣委長

▲中央社北平二十一日電　意大使羅亞谷諾、原定二十一日晨飛京謁蔣委員長、因蔣已返奉化原籍、故改廿二日乘車赴京候謁、行已作罷。

陳儀赴台灣

▲中央社福州二十一日電　陳儀二十一日下午上逸仙艦、申刻開台灣、陳訓淞因林主席已定廿三日乘海容返京、須隨護北上、台行改期、日後返閩。

▲本報二十一日上海專電　福州電、陳儀等一行今午後二時十五分坐逸仙艦啟行赴台灣、二科長秘書以上同送至馬江。

宋哲元

昨在南苑檢軍

▲中央社北平廿一日電　宋哲元偕秦德純、陳希文等、廿一日晨八時赴南苑檢閱一百卅二師、趙登禹部、至十二時返城、秦定二日後返察。

羅文峪口外發生民變

某方派隊前往鎮壓

▲中央社天津二十一日電　羅文峪口外藍旗營檢樹溝一帶村莊、因捐稅綦重、激成民變、農民千餘名持槍刀棒杖搗毀役稅局、某方以情勢嚴重、派隊前往鎮壓。

英大使賈德幹抵滬

晤羅斯商談

▲中央社上海二十一日電　英大使賈德幹二十一日晨抵滬、寓華懋飯店、旋晤羅斯商談。

楊德昭謁孔部長

商粵省財政

▲中央社上海廿一日電　楊德昭二十一日晨謁孔祥熙、對粵財政有所商談、徐堪、席德懋二十一日亦先後謁孔。

處長朱海山、特於昨（二十一）晨赴行政院謁汪院長、請速撥款、誠專使亦在力催中、俾於月內得以成行、聞俟孔財長今（廿二）晨返京後、該款可望於週內撥發。

請撥赴藏經費

朱氏昨日謁汪

誠允朱海山

護送班禪大師返藏專使誠允、原定本月中旬赴青隨班啟程入藏、現因專使部份及班禪返藏經費、尚未完全撥發、故一再展緩行期、班禪駐京辦事處副

駐津日騎兵

遊行街市

赴南口義勇隊返津

▲中央社天津二十一日電　駐津日騎兵五十餘名、二十一日晨九時出發赴河北大街一帶遊行、十一時許折返海光寺兵營。

▲中央社北平廿一日電　津日義勇隊五十名、二十日赴南口遊覽、當晚返平、二十一日晨五時四十五分由隊長田中率領返津

孫蔚如謁張學良

請示進剿陝匪機宜

楊虎城赴三原指示一切

▲中央社西安二十日電　三十八軍軍長孫蔚如、二十日由漢中專機飛省、謁張學良請示進剿陝北赤匪機宜。

▲中央社西安二十日電　楊虎城二十日赴三原、指示所部進剿陝北赤匪機宜、並乘便視察防務及兵工築路情形。

▲中央社西安二十一日電　由三原至淳化公路已修竣通車。

川匪崔二旦被龐部擊傷

▲中央社成都二十一日電　行營參謀團據龐炳勳報稱、據由席[illegible]壩逃回之肉票稱、崔二旦匪在馬正壩之役被職部擊傷、子彈由左眼入、右耳前出、傷勢甚重、且糧食困難、人心渙散、逃者甚多等語。

▲中央社長沙二十一日電　劉建緒現由沅陵出發保靖、指揮各部進剿邊地股匪、楊永清奉委為芷黔安、清鄉[illegible]

麻晃辰瀘聯防剿匪指揮、清剿散匪、已於十九日在沅陵宣誓就職。

石本赴察綏

考察工商業

▲中央社北平二十一日電　南滿鐵路會社理事石本、二十日赴察哈爾、綏遠、包頭視察、據石臨行語人、余此行係考察華北工商業及金融情形、中日經濟提攜進行事宜、將由余負責辦理、在西北事畢、即返大連。

閩省賑會

分配各縣賑款

▲中央社福州二十一日電　閩省賑務會按各縣災情輕重、分配賑款、計安溪、南安、晉江、各一萬、仙遊、惠安、永春、長樂、各五千、莆田、龍溪、各二千、同安、漳平、各二千。

六中全會期近

各地中委紛紛來京

陳濟棠等軍政羈身決不出席

▲中央社香港二十一日電　粵桂中委崔廣秀、詹菊似等、定日內攜提案赴港北上、出席六中全會、蕭佛成、鄒魯、陳濟棠、李宗仁、因軍政各務羈身、決不出席。

▲中央社西安二十日電　中委曾擴情二十日午乘軍用機飛京、出席六中全會。

▲中央社貴陽二十一日電　省黨務特派員李次溫、昨取道香港、赴京出席六中全會。

灌溉委員會並定十月三十日開會討論一切。

殷汝耕

抵平謁商

據談灤薊已無股匪

▲中央社北平廿一日電　殷汝耕廿日晚由津返平、廿一日晨十時謁商震、有所請示、殷談、余定廿二日赴榆訪竹下商灤河水上公安局籌備事宜、該局約月內即可成立、灤薊兩區各縣已無股匪、惟長城口外尚有一小部、各縣刻正嚴密防範中。

德大使未離京

傳陶赴綏說不確

駐華德大使陶德曼、日前應立法院之邀、在該院報告德國政情後、迄今並未離京、平電傳陶使已赴綏遠、諒係傳聞之誤。

蒲德利等

視察湖北堤防

事竣由漢返京

全國經濟委員會前派該會水利處顧問蒲德利、科長汪胡楨、赴漢視察湖北堤防情形、業已竣事、現已來電向會報告、定今晨由漢乘機返京復命。

日帝大教授抵陝

考察棉業

▲中央社西安二十一日電　日帝大教授、援本中衛、及遼陽棉花試驗主任寺田慎一、偕通譯一人、二十一日抵陝、考察陝棉業、

日海軍武官會議

已在磐手艦舉行

陸軍武官會議昨結束

有吉歡宴各武官領事

幹部人員聯會作罷

▲中央社上海二十一日電　日大使有吉明、二十日晚在六三花園設宴、歡迎富村、守島、本田、及日駐各地武官領事等、席間並交換意見、日海軍武官會議亦已於二十日下午四時在磐手艦內舉行、至幹部人員聯席會議、聞已作罷。

▲本報廿一日上海專電　日陸軍武官會　廿日上下午分別舉行、廿一日晨九時續議、至晚六時終結、據日方息、二十日僅傳達與報告、廿一日始討論聯絡工作、頗重要、至聯席會議事件、諸巨頭廿日晚已在六三花園會晤、各項問題全商妥、故決中止舉行、守島定廿二日晨赴青島轉津、出席日領會議後、轉東北視察、十一月初返國、岡村及東田定廿三日南下遊覽、順晤粵桂當局、十一月初經台灣回日。

引黃入惠工程

已全部竣工

▲中央社開封二十一日電　引黃水入惠濟河工程茲已全部竣工、二十日在黑崗口舉行放水禮、到觀禮者千餘、張靜愚報告工程經過、劉主席訓話。

滹沱河灌溉工程

驗收竣事

工程處下月半結束

▲中央社保定二十一日電　滹沱河灌溉工程驗收竣事、工程處十一月十五日結束、改設灌溉管理局、

津日領會議

廿五日開幕

▲中央社北平二十一日電　外交界息、日領會議定二十五日在津開幕、日外務省東亞局課長守島、二十二日或二十三日可到津、主持一切、青島、濟南、天津、鄭州、及張垣各領事、均將出席、聞該會除由守島傳達政府意旨外、並聽取各領事報告。

美陸長竇恩昨抵滬

今晚來京謁我當局

昨應孔部長歡宴今晨訪吳鐵城

對記者談話望中美菲三國親善

美國陸軍部長竇恩、業于昨午乘輪抵滬、茲悉竇恩定今日夜車由滬晉京、來京後即將晉謁汪院長及軍政部何部長、是日午間美大使詹森設筵歡宴、下午三時何部長舉行茶會歡迎、晚間則由汪院長在外部歡宴、竇恩即乘夜車返滬。

▲中央社上海二十一日電　美陸長竇恩因參加菲律濱獨立政府成立典禮、二十一日下午二時偕夫人公子、暨霍琪士上校、畢旭勃少校等六八、乘齊特斯號軍艦抵滬。

歡迎人員

何應欽代表許金源、吳鐵城代表俞鴻鈞、外部駐滬辦事處長余銘、美大使詹森、商務參贊昂諾德、駐滬總領克銀漢、遠東艦隊司令亞百亭上將、駐滬司令百門上校等、均到岸歡迎、竇恩登岸後、即赴美總領館稍息。

在華日程

旋於五時半出席美青年會歡宴、晚八時應孔祥熙歡宴、定二十二日晨訪吳鐵城、午應美青年會[illegible]、晚出美大使陪同入京、拜訪我當局、並參觀首都建設、二十四日夜車返滬、二十五晨乘原艦赴菲、而行、如時間許可、或將多作勾留、繼謝中美為太平洋兩大國家、而菲島為新興之國、三者之間、關係夙極密切、今後必能益臻親睦云。

竇氏談話

據謂記者、此次赴菲、純係參加菲獨立政府成立典禮、無他任務、道經滬上、[illegible]美國、特便觀光一切、日前[illegible]竇現年五十五歲、體態魁梧、與人語談、和藹可親。

麥氏謁竇

▲中央社上海二十一日電　菲律濱新政府軍事顧問美人麥克傲瑟、於今晚乘胡佛輪由美抵滬、定二十二日晨訪謁美陸軍部長竇恩、[illegible]

蒙政會

開正式會議

以防共為主要議題

▲中央社百靈廟二十一日電　蒙政會本屆大會九日已舉行開幕典禮、因到會委員尚差數人、乃先開談話會多日、從事於各項議題之研究、本（二十一）日到會委員已足法定人數、遂開正式會議、決定會期為一星期、議案中之重要者、計有兩項、（一）陝北共匪大有北進形勢、亟應督率各盟旗、一致防禦、（二）上屆大會決議各案、尚未能一一施行、亟應設法催其實現。

沈鴻烈

辭職說不確

沈昨赴濟晤韓

▲中央社青島二十一日電　此間日方報紙載沈鴻烈因青市財政困難、有辭職意、據某當局談、沈自西北歸來後、積極負責、毫無消極態度、謠傳無稽、沈偕葛光庭定二十一日晚赴濟晤韓復榘、有所商談、日內即返青。

熊斌由平抵濟

▲中央社濟南二十一日電　熊斌二十一日由平來濟、韓復榘到站歡迎、留一二日回京、又何其鞏來濟、

英商中國協會總幹事

哥羅抵京考察

昨謁徐謨談中英貿易情形

倫敦英商中國協會近派該會總幹事哥羅、來華考察中英貿易實際狀況、抵滬業已數日、昨晨由滬抵京、上午十時由英大使介紹、赴外交部晉謁外次徐謨、對中英貿易情形、有所商談、約半小時始辭出、聞哥氏在京勾留數日、將往揚子江上游一帶、及平津各地考察。

張孝若家屬

懸賞購緝主使犯

▲中央社上海二十一日電　張孝若被害、張家屬疑兇手吳義高非出自本意、特懸賞五千元、請捕房購緝主使犯。

蒙政會呈請籌設

蒙古生產合作社

實部定期邀請財部及蒙藏會派員會商

蒙古地方自治政務委員會前呈行政院、請准籌設蒙古生產合作社一案、行政院特交實業財政兩部、及蒙藏委員會核議、實部茲已定於本月二十五日上午十時、邀請各關係機關、派員出席會商。

陝試務處

即將成立

▲中央社西安二十一日電　高考西安試務辦事處已組織、即成立、王捷三二十一日抵陝、辦理試務、西安報名者、共二百餘人。

粵調艦赴汕

增厚緝私實力

繆培南視察防務

▲本報廿一日上海專電　港電、李漢魂二十日晨與區芳浦商決、由財廳調特務團一營、及請總部調四艦赴汕、增厚緝私實力、由東區綏署節制。

▲本報廿一日上海專電　港電、繆培南二十日晨乘民航機赴汕、奉命視察防務。

諾那呼圖克圖抵康定

召開宣慰大會

喚起民衆協助國軍剿匪

解除康漢隔閡融洽民情

據康藏駐京通訊處息、（一）宗教大聯合、從事整飭教規、改善舊制不良習慣、發揚宗教真意義、挽救世界人心、（二）解除過去一切康漢隔閡、指導情感融洽、共謀西康建設前途發展等案、在康人對諾那佛所宣慰主張者、皆為敬西康宣慰使諾那呼圖克圖自奉命抵康定以來、將近兩月、各地紅黃教之佛都督拱布管家大喇嘛等、均遠道趕來朝拜、諾那佛雖年七十餘歲、精神旺健、日夜接談不倦、盡量宣揚中央威德、業經先後召集各界代表、開宣慰大會數次、採悉議決要案多件、以喚起全體民衆、擁護中央、急謀團結、協助國軍剿匪、同時訓練民衆、組織地方自衛、以防患於未然、（揚德化、問民疾苦、對症下藥、均表竭誠愛戴、人民方面從此領導有人、決不願與中央有相反之行動、今後西康一切進行、當日有可觀也。

連雲港設市案

內部等明日審查

江蘇省政府前呈行政院請將連雲港設置連雲市政、院交內政軍政財政三部、參謀本部、及蘇省府再行審查、以便提出院會決定、現各該部已定二十三日在行政院開會討論。

三省勘界會議

今日在潯舉行

▲中央社南昌二十一日電　勘察鄂贛皖省界之內部及三省代表一行十八、二十一日午訪熊式輝、略談即出、午後各代表聯袂乘南潯路車赴潯、定二十二日在潯舉行首次會議、商討勘察路線。

京高考第一試

分兩次舉行

每次試場分為四場

本屆高等考試在南京應試者、計二千三百餘人、第一試務處現正積極準備一切考試事宜、為避免擁擠計、第一試決分兩次舉行、類取、[illegible]

最後消息

阿國南部戰事激烈

意軍奪獲兩要地

意機投彈曾為槍擊中

阿方又有二酋長降意

▲中央社亞斯瑪拉二十一日路透電　南路戰報、意軍已奪據希拉弗與加古里兩處軍事險要地點、該處阿軍因意軍投彈轟擊、損失頗大、意機五架為槍彈所擊中、但皆安全飛回根據地、聞此番勝利、將使阿軍戰志頹喪、阿國又有酋長二人投降意軍。

▲中央社羅馬二十一日路透電　今日公報稱、阿國[illegible]出四人、士兵十人、阿方死五十人、傷多人云。

△　△　△

傳五國委員會將恢復調解工作

國聯負責方面否認其說　各國代表團咸認爲可行

▲中央社日內瓦二十日哈瓦斯電　外傳國聯行政院、處理意阿爭端之五國委員會、不久即將恢復繼續設法解決意阿問題、惟負責方面、則否認其說、各國代表團、對于五國委員會恢復工作、咸認爲可行、惟必俟目前在倫敦巴黎羅馬三方面所進行之談判、獲有滿意結果後、五國委員會、方能繼續開會、且凡解決意阿爭端之條件、于提出討論之前、必先徵得阿政府同意而後可云。

德將向英索取補償　參加對意制裁代價

▲中央社倫敦二十一日哈瓦斯電　晨郵報外交記者、頃宣稱德國將向英國要索相當補償、作參加對意制裁之代價、以抵補因參加制裁所受之損失、按當係確情、惟此項代價、是爲金融上之援助、如德國前年之所渴望、欲在倫敦市場、發行德國債劵、抑爲外交上之利益、則目前猶未能預測云。

東非英殖民地當局　頃已實行中立條例

▲中央社倫敦二十一日哈瓦斯電　東非英屬殖民地當道、頃已實行中立條例、禁止意政府所雇商船、在英屬港口停泊二十四小時以上、蒙巴薩港、有意商船一艘、裝載發揮油食糧草料、以備運往莫加第斯蘇、（在意屬索馬利蘭）但因格于禁令、不及裝運完畢、即行駛出、其所載煤斤、僅足敷駛抵最近意國港口之用、據聞英國官廳、採上項禁令、並非因實施制裁之故。

阿軍司令加薩　卒大軍赴瑪加爾

該地甚險意軍將遭大戰　意相最近或親臨戰地視察

[illegible]

二日、伊里特里亞有意兵百十二人、因病返國、多熱病、意軍在所佔阿境、已築成新路一百八十里、鑿井一百二十一口、意人現尾隨大軍而進、與伊里特里亞人、已在狄格拉與阿杜瓦兩處、設商店多家、掌理所佔特拉尼境內衛生事務之名醫加滿意、對意之健康、至謂北路意軍衛生狀況、甚形良好。

意軍又佔希拉弗

[illegible]

意軍數百人　患熱病返國

[illegible]

阿各地戰士　陸續赴首都

▲中央社阿京二十日哈瓦斯電　阿國各地戰士、陸續前來京城、由當局授以武器彈藥後、分赴前方作戰、至於開往地點、及作戰計劃、則有關軍機、絕未洩露、亞巴巴所率哥加區戰士、亦已於今晨抵此、其所駐京城二十公里外、其所攜子彈、均經阿皇衛隊、詳細檢查、蓋因數日前、自內地開來軍隊、多有攜帶達姆彈者、因國際紅十字會約、禁止使用達姆彈、故阿皇特禁止其部屬、攜帶此項子彈、惟聞意軍仍用達姆彈作戰、但未經徵實、關於此層、阿皇是否準備向日內瓦方面、提出正式抗議、尚所未悉、又阿軍前線、最近捕獲大批意軍間諜、不久將解至京城、隔別審訊云。

意軍施小惠　以籠絡人心

▲中央社羅馬二十一日哈瓦斯電　據阿國阿克遜城消息、該城一帶之考潑脫派教會二百餘處、聯合向意軍投誠、意軍佔領地帶內、多數村民、均將所藏歐洲廠家製造之步槍、繳呈意軍、至東非高級委員波諾、日昨佈告廢除奴隸制度一舉、在各蓄奴主人方面、並未引起不安、緣現有之奴隸、雖經恢復自由、但仍得在主人家中、充當僕役、或兵丁、意國爲籠絡人心計、並在佔領區域內、實行種種義舉、如散發國糧、擴充衛生設備等、以免阿民對之、發生惡感云。

意國庫收支　近虧累甚鉅

▲中央社羅馬廿日哈瓦斯電　據財部發表、結至九月三十日止、國庫收支、賬項計九月份一個月、東非臨時支出六萬三千三百萬里拉、本年七八九三個月合計、則爲十三萬四千五百萬里拉、九月份一個月中、收入共計十六萬一千六百萬里拉、支出共計十七萬四千七百萬里拉、總計財政虧耗、達一萬三千一百萬里拉、紙幣流通額、則達一百五十二萬七千三百萬里拉。

意軍兩縱隊　現失聯絡

[illegible]

逝世之英國前工黨首領漢德森

英國喪兩要人

前工黨領袖漢德森　英皇會計員彭森璧

▲中央社倫敦二十日哈瓦斯電　英國前工黨黨領袖軍縮會議主席漢德森、頃在此間逝世、享年七十二歲。

▲中央社倫敦二十日路透電　英皇會計員彭森璧勳爵、爲英皇摯友、今日逝世、享年六十有八。

德正式退出國聯

昨日夜半起　同時亦退出國際勞工局　其理事遺缺將由加繼任

▲中央社日內瓦二十日哈瓦斯電　自十月二十一日夜半起、德國將正式退出國聯、因此國聯行政院、爲德國代表所設之一席、即將於後日實行撤除、德國退出國聯後、同時亦退出國際勞工局、該局理事會、現將於本星期內開會、選定德國新任國際勞工局理事一席之繼任者、查國際勞工局原任理事、加拿大、最近因美國加入勞工局、故以其理事之一席、讓諸美國、此次德國退出後、大約將以加拿大繼任理事云。

三國海船互撞

易北河　均受重大損傷

▲中央社柏林二十日路透電　今日易北河、有德船兩艘、荷蘭挪威船各一艘互撞均受重大損傷、意船與法船各一、曾接受損害船之求援信號。

法參院一部改選　賴伐爾仍獲勝利

法政府地位因此愈鞏固　左派勢力較前頗見增加

▲中央社巴黎二十日路透電　法國參院改選三分之一、其特點爲現任總理兼外長賴伐爾之獲選、法政府之地位、因以愈固、此次雖遭極端左翼派之重大反對、但賴氏卒獲勝利、其內外政策之得人信任、可以概見、他日國會中、左翼諸黨、推翻現政府之努力、或不致成功、塞納省已選出巴希勒、渠爲加入法國參院之第一共產黨員、選舉最後結果、爲現局卒能維持、急進黨仍爲最有勢力之一黨。

▲中央社巴黎二十日哈瓦斯電　本日參議員選舉、改選參議員三分之一、計投票三次、選出參議員一百零七人各黨所得席數如下、超然派二席、保守黨一席、共和黨二十六席、左派共和黨十七席、超然派急進黨五席、急進社會黨十八席、超然派社會黨二席、新社會黨四席、社會黨（即第二國際法國支部）十席、共產黨二席、此次改選結果、對于參院各黨勢力分野、雖無重大變更、但左派勢力、則已見增加、總計當選之一百零七席中、右派及中央各黨、計佔五十一席、而左派及極端左派各黨、則佔五十六席、共產黨當選入參議院、以此爲第一次、該黨領袖加香、亦在當選之列、按參院選舉、係採限制選舉制、選舉人之一部份、係各市參議會代表、自最近市參議會選舉左派各黨獲得勝利後、一般人預料參議院改選時、左派統一陣線、必可獲勝、今則果然、而以在塞納省爲尤然、該省包含各市區、于第一次投票後、左派統一陣線、即當選七人云。

狂風吹襲不列顛全部

船舶受有重大損失

▲中央社倫敦二十一日路透電　星期抄、大西洋北海、英吉利海峽不列顛全部、狂風怒號、艦船受有重大損失、英倫各處、死五人、傷多人、格拉斯哥之汽船佛托里亞號、沉於愛爾蘭海濱外七百哩處、船中人員、生命可虞、有海員卅七八、曾分乘數小艇逃生、廿四小時內、未獲其蹤跡、新堡煤船一艘、亦遇風覆沈、幸船員廿二人、悉爲一挪威船救起、德船歐爾福特號、初傳失其推動器、後無消息、中共載廿五人、法船阿格拉爾號、在西班附近沙灘擱淺、海員現仍留居船中。

美軍事家　格利立逝世

▲中央社華盛頓二十日路透電　美國著名軍事家探險家兼著作家格利立、現已逝世、年九十一。

肅清櫳頭根本辦法

法部發言人之談話

▲櫳頭在我國監獄具有悠久之歷史、司法行政部曾迭頒嚴禁之令、終難完全肅清、所謂櫳頭者、多爲劇盜著匪、惡性已深之犯、在監獄中、往往嚇詐新入囚犯、甚至與不檢之看守人、通同附和、冀圖分潤、茲據司法行政部發言人談肅清櫳頭之根本辦法、不外三種、（一）監獄號舍清潔、多雇雜役專司、不再假手於囚徒、（二）多雇有知識之看守人、（規定每十個囚犯、有一看守人、目下竟有五六十囚犯、僅有三數看守人、）（三）看守人提高其待遇、使能潔身自好、能如是、監獄秩序、可期維持、囚犯亦不敢肆無忌憚、則櫳頭不肅自清矣、惟此均有關監獄經費、在司法經費奇絀之今日、能否實行、尚難預期。

孔祥榕離汴來京

▲中央社開封二十一日電　孔祥榕二十日夜赴京、向經濟委員會報告四省堵口復堤會議所擬方案

前日在滬舉行國際壘球比賽後攝影（國際社）

高一涵由漢抵長沙

昨晨出席總理紀念週　講演監察制度及其權責

▲中央社長沙廿一日電　兩湖監察使高一涵、率調查員沈爽清、張家珏、二十日晚十一時、由漢抵湘、何鍵等躬往歡迎、下榻青年會、據與記者談、休息二日、即躬赴各縣視察、

▲中央社長沙二十一日電　兩湖監察使高一涵、二十日晚抵湘、二十一日晨九時、出席紀念週、演講監察制度、及其權責、大意謂、監察制度即往昔之御史制度、爲我國所創行、考其功效在歷史上、斑斑可考、往昔御史所轄之範圍甚廣、所付之權力甚大、對上則可以諫、對下則可以參、並無階級之限制、地域之區分、可以直接罷免官吏、平反冤獄、而兼行政與司法系統之牽制、故權與力是集中的、是一貫的、但現在之監察制度、微有不同、其權力僅爲五權之一、質言之、祇有彈劾權、其管轄範圍、又祇在官吏之違法、或失職、與行政或司法系統、不相紊淆、人民關於訴訟事件、如有冤抑、應當依法定程序、向上級法院上訴、關於行政訴願、亦應依照手續、接受行政處分、縱或處分不當、或判決錯誤、呈訴監院、亦無權變更處分、或改易判決、僅能於其負責之行政、或司法官吏、有違法或失職時、得提出彈劾而已、但提出彈劾、必須有事實證據、與昔之御史、憑風聞即可參劾者、亦各有不同、世人或有認監察機關、即如昔之御史署者、往往有不循司法、或行政系統、而逕向監察機關呈訴者、以無權受理、或直接處分、即認爲失望、此實未明今之監察制度之權責範圍、今特爲申說、請大家將此點對民衆詳爲解釋、以免誤會云云、高擬二十三日赴各縣巡察。

丁槐靈柩　由平南運

▲中央社北平二十一日電　丁槐靈柩二十一日上午九時運往東車站、江朝宗吳佩孚等均往執紼、沿途由軍警保護、定即晚裝車運滬、轉港返滇省原籍安葬。

何鍵講義教要義

湘義教宣傳週開幕　復興民族非普及教育不可　各方應視受教爲應盡義務

▲中央社長沙二十一日電　全省義教宣傳週廿一日上午九時在中山堂行開幕禮、何鍵主席、行禮如儀後、報告義教要義、略謂人類智愚雖稟質各有不同、但與教育關係至大、國之復興、即基于此、我教部新訂義教暫行辦法大綱、頒發來湘、擬定第一期五年實施辦法、由廳舉辦直轄各城市及鄉村義教各一區、各縣視其大小、設置班數、逐年增設、經過五年、綜計受一年短期小學教育之兒童、可達二一九五八八五五人、至經費支配、亦有詳細計劃、總之、實施義教之要義、一切合實際生活之需要、二養成民衆衣食住行之國家觀念云云。

強弱視民智爲轉移、民之智愚視教育爲啓塞、我國國勢將由弱而至於危亡如欲挽救國運、復興民族、非急起直追、普及教育不可、即全國人民一律應受規定學齡及年限之教育、各方對此舉應視爲一種應盡之義務、此即謂之義教、世界各強國無不力行義教、德

豫省偃師　新縣治測竣

▲中央社開封二十一日電　豫省偃師遷治、前經民建兩廳派員會同測勘新治地形、現已訂立界樁、完全測竣。

冀高法院　疏通監獄

已釋出三百八十餘人

▲中央社天津二十一日電　冀高等法院遵照部頒疏通監獄、先後分兩批釋出三百八十餘人、頃據各監所呈報、待釋者仍約四百餘名、俟手續辦竣、即解送公安局取保開釋。

南昌舉行　二屆集團結婚

新夫婦共七對

▲中央社南昌二十一日電　南昌第二屆集團結婚禮、二十一日午後二時在市政會舉行、新夫婦共七對、觀禮者千人、龔學遂致訓詞。

滬舉行賑災游泳賽

共有七項節目觀衆千餘　楊秀瓊劉寶希創新紀錄

▲中央社上海二十一日電　賑災游泳賽二十一日下午二時十五分在游泳池舉行、港仰泳健將劉寶希及楊秀瓊等均參加、惟觀衆僅千餘人、不如全運會之盛、吳鐵城潘公展許世英均蒞場觀戰。

第一節男子百公尺自由式、結果第一港李羅敏、第二馬沈定鵰、第三粵石錦培、第四粵任孟雄、成績一分十一秒。

第二節女子五十公尺自由式、參加者三人、均港選手、薩惠英先下水、一秒鐘後陳玉輝繼之、五秒鐘後楊秀瓊再下水、以試楊能否追趕超前、結果薩先到、楊以一手之差落後、陳殿平、成績陳四十三秒二、楊三十七秒、破全國紀錄、但不及全運時之卅六秒、陳四十三秒七。

第三節男子百公尺仰泳、參加者馬之林福宇、粵之石錦培、港之陳啓謙及劉寶希四人、劉已佔先四五尺、姿勢亦極佳妙、達終點距第二林福宇約十七公尺、第三石錦培、第四陳啓謙、劉之成績爲一分十九秒一、破全國紀錄。

第四節女子百公尺自由式、僅楊氏姊妹參加、楊秀瓊在楊秀珍後九秒鐘下水、落後廿二公尺、奮力追趕、於九十公尺時超過、楊秀珍、先三公尺而達終點、成績一分廿三秒五、破全國及遠東。

第五節男子四百公尺自由式、結果第一港李羅敏、第二馬吳文鑑、第三粵石錦培、成績六分廿八秒七、

第六節男子二百公尺四式接力、第一港隊、第二粵隊、成績二分廿五秒八。

第七節男女全泳二百公尺俯泳、港女將區恩照以三分五十二秒破遠東、但未破全國、男子因係陪泳、不計成績、旋由陳振興會河稠表演蝴蝶式泳、及陳之水底潛泳、黃錫漢蘇天護表演高板跳水、最後滬粵聯軍對港馬聯軍之水球比賽、結果四比（滬粵隊勝）。

武昌行營

攝取錢大鈞等聲片

▲中央社漢口二十一日電　行營政訓處電影股、爲使軍政領袖丰采言論傳達于大衆起見、特於二十一日上午十時乘省黨政聯合紀念週之便、攝取錢大鈞、張羣、丁炳權、程其保諸氏之講演聲片、錢等對軍政教各方面、均有扼要講述。

我國考察團

在大阪神戶事畢　預定今日返東京

▲本報上海二十一日專電　大阪二十一日電通電、赴日中華經濟考察團一行、考察阪神各地完畢後、於昨日赴奈良參觀、在名古屋一泊、預定二十二日重返東京云。

津沽保安部

決增設法庭兩處

▲中央社天津二十一日電　津沽保安司令部近因匪案日增、原有法庭一處頗難應付、決增設兩法庭、俾遇牽連性案件、可同時提訊、而資迅速結案。

駐渝日艦長　赴市府訪問

德領歡宴渝市當局

▲中央社重慶二十一日電　駐渝日領事糟谷廉二、二十一日晨、偕新近奉命來渝駐防之堅田艦長、訪晤市當局、作普通拜會、公安局長范崇實、定二十五日午宴堅田及日領署主要人員、表示答謝上次日領之宴請、及歡迎堅田之意。

▲中央社重慶二十一日電　駐渝德領使陶濮斯、定二十三日午招宴渝市各當局、藉表聯歡。

書畫展覽會

杭商會舉行　籌募水災急賑

▲中央社杭州二十一日電　杭商會籌募各省水災急賑、二十一日晨在青年會、舉行書畫展覽會一週、已啓用。

全國旅行書畫展覽　自今日起在杭舉行

▲中央社杭州二十一日電　王一亭沈士華等組織全國旅行書畫展覽會、二十二日起在杭靜寺舉行

王克敏將來京

▲中央社北平二十一日電　王克敏前赴津將眷送津久住、渠本人定月底赴京一行。

汕頭暴風信號台　業已啓用

▲中央社上海二十一日電　海道測量局息、汕頭口岸設置暴風信號台座、用以指示颶風或天氣惡劣之信號、係助補充各地暴風信號之所不及、業已啓用。

劉鴻生請辭　招商局總經理

▲中央社上海二十一日電　招商局總經理劉鴻生、於辭去常務理事後、對於經理職、聞亦已呈請交部准予辭去。

浙改良棉全數脫售

明年擬推廣二十五萬畝　推廣區域注重新墾沙地

（本報杭州快訊）建設廳以本省所植土棉、不適合市場需要、爲迎合時代需要、及增加農村生產、並復興農村經濟起見、爰於本年推廣百萬華棉及美棉十五萬畝、指定杭縣、蕭山、海鹽、餘姚、慈谿、鎮海、衢縣等爲改良棉實施區、自下種後、經建廳派員輪流指導、發育經過頗佳、現已屆收穫期間、大部均已收起、除蕭山、海鹽兩縣、由建廳備款買收、鎮海、鄞縣由和豐紗廠收買、餘由各該區合作社或花商收買、記者昨赴建廳訪問棉業管理處主任馮肇傳、詢以本年改良棉之收穫量、及明年推廣面積、據談本年改良棉除杭縣較遜外、餘均豐收、因貿易對美棉價頗健、故花商爭購本省美棉、建廳爲救濟農民經濟、准花商自由收買、俾花價因競購關係、得能提高、農民亦可多得實惠、是以本年浙省美棉、已無餘存、明年擬推廣二十萬畝、如事實上需要、將增至二十五萬畝、所需種籽、除原有區域外、並注重新墾荒地、如三門灣等處。

鐵道部另定　旅客補票辦法

鐵道部對於各鐵路無票乘車、或超站越等之旅客、概有照章補票、並酌加罰款之規定、俾資取締、惟各旅客間有因關車時、倉卒匆促上車、或不及下車者、暨因原等客車擁擠、而致越等乘坐者、若一概加以罰款、殊欠公允、茲悉鐵部對有鑒及此、特規定通融辦法、嗣後乘客如遇上項[illegible]

時人行蹤

▲唐有壬　劉維熾、鄒琳、昨夜由滬乘夜車京。

▲陳肇英　王祺、彭學沛、暨[illegible]家倫、昨晨七時由滬抵京。

▲秦汾　昨晚十時車赴滬。

▲黃紹竑　中央社杭州廿一日電　黃紹竑以委員長已返奉化、並未赴京、已於二十一午後四時、由滬乘汽車返杭。

▲李尚庸　中央社香港二十一日電　李尚庸二十一日晨過港轉輪赴滬返贛。

▲周啓剛　中央社上海二十一日電　周啓剛二十一日夜車返京。

▲鄧靜安　中央社漢口二十一日電　[illegible]秘書長鄧靜安、因公於二十一日由津陵、經長沙返漢、當晚乘輪晉京。

▲王志莘　中央社上海二十一日電　列席立法院審查印花稅率會議之行政院會代表王志莘、二十一日晨返滬、[illegible]該會報告經過。

▲顧炳元　中央社上海二十一日電　我國出席國際勞工會議資方代表顧炳元、於閉幕後、往德法英美諸國考察畢、輪返國、二十一日晚抵滬。

▲蔣鋤歐　中央社長沙二十一日電　蔣鋤歐二十一日抵長沙、與何要公。

▲孫輔世　中央社長沙二十一日電　揚子江水利委員會工程處長孫輔世、由漢抵長沙、[illegible]

愛讀本報諸君公鑒

本社所出日報除在各地設有分社或分銷處外並未派有推銷員宣傳員交際員等往來各地直接推銷本報即所設分社及分銷處亦僅在所駐地點辦理承銷事宜從無巡迴境外推銷報紙之事如有不肖之徒假名詐財望即就近扭送當地公安機關訊辦是爲至荷

本報廣告課特別啓事

本報銷數日增廣告版須提前排印始不致延誤出版時間以後月論前廣告可隨到隨排外其餘各版廣告統於**每日下午六時截止收稿**以後送來之廣告須第三日始能見報特此聲明卽希　公鑒爲幸

最近出版

德式軍用新書廣告

- 最新德式步兵班排戰鬥之研究　精裝八角　平裝五角（八折）
- 最新德式步兵連戰鬥之研究　精裝八角　平裝五角（八折）
- 最新德式步兵夜間教育及戰鬥原則實施要領之研究　精裝一元四角　平裝一元（八折）
- 德式步兵工作實施必攜　精裝九角　平裝六角（八折）
- 最新德式新九班制單位班戰鬥教練之參考　四角（七折）
- 德式野戰築城之研究　精裝三元　平裝二元二角（七折）
- 德式戰術原則及實施要領之研究　精裝一元　平裝七角（八折）

中央軍校八九十期合編之

- 最新德式操場野外實施詳細筆記　精裝一冊一元五角（八折）
- 二公分蘇羅通步兵機關砲全書　精裝一元八角　平裝一元二角　八折
- 意大利伯賚達二公分小砲之參考　平裝八角（八折）

共和書局發行　南京太平路花牌樓

華中唯一大報　武漢日報

銷行地域最廣　宣傳效力宏大

日出三大張

有公正社評　有學者專論　有翔實新聞　有十種副刊　有名家小說　有精美畫報

社址　漢口江漢路四八六號

電報掛號　有線七八二五　無線一七八二五

眼痛之科學的與衛生的治療

眼痛不可忽視更不可治以不衛生之方法兜安氏眼痛藥膏係名醫發明爲眼疾之科學的衛生的藥品眼痛眼赤及各種眼疾搽必奏效

各埠藥房均有出售　上海兜安氏西藥公司啟

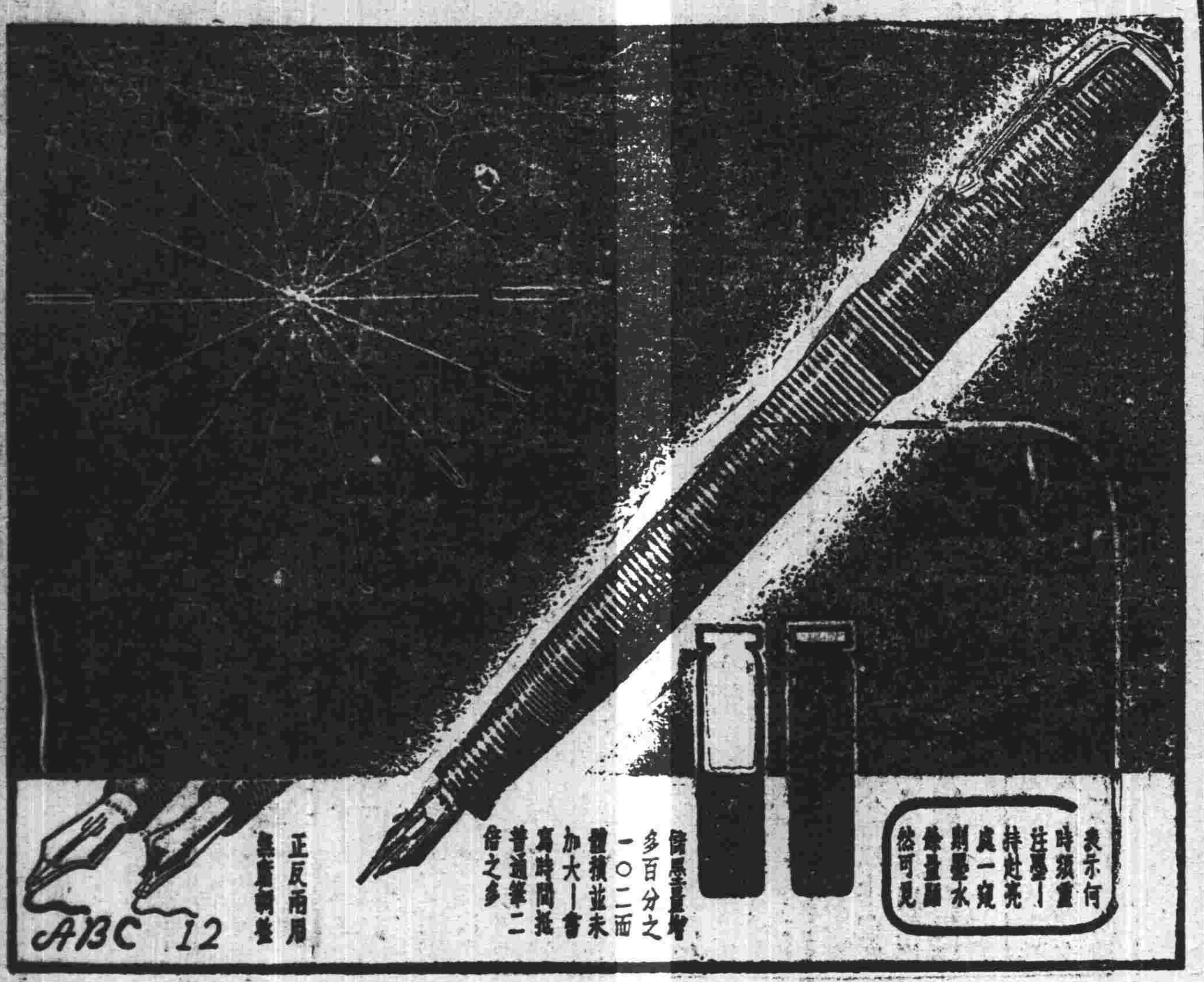

十四個舊式零件在革命化之派克眞空注墨筆中一律屏棄不用

此筆所含墨水增多百分之一〇二，故中途不致告竭——低降之時一望而知

派克眞空注墨筆完全廢棄舊式橡皮袋與唧筒之筆所用機件。所餘地位，則以儲墨。一次注墨以後。可寫信至數星期之久，墨水之量顯然可見。低降之時一望而知。

請駐足任何高等文具商店取此鉑金合製之新奇筆尖以爲正反之試寫。向下可作普通粗細適中之字。然後翻轉向上，以寫細纖或特別細巧之字。絲毫不須調整。各種富麗式樣俱備。任便選購可也。

各處高等文具店均有出售　批發情形請向總批發處詢問

中國總批發怡昌洋行　上海廣東路五十一號

派克快乾墨水　含有特種成分。以溶解澱物。絕無滯墨之弊。乾燥快百分之三十時間。有經久及可洗去者兩種。

（六）

Parker VACUMATIC

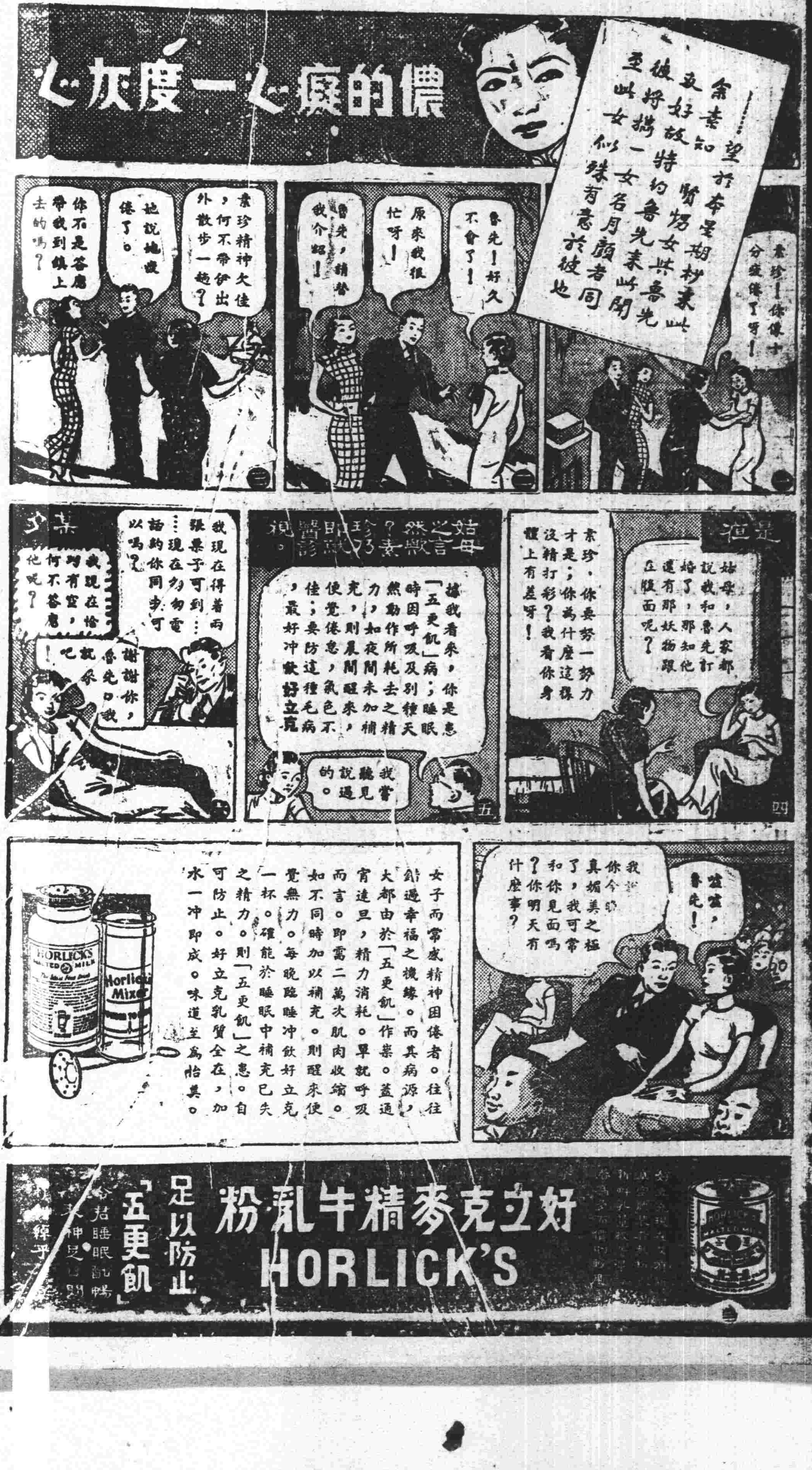

鄭州唯一大報　大華晨報

銷行地域最廣　宣傳效力偉大

日出一張半

宗旨純正　消息靈通　編排新穎　印刷精良

國內各埠　每月每份　售洋六角五分

總理遺囑

余致力國民革命，凡四十年，其目的在求中國之自由平等。積四十年之經驗，深知欲達到此目的，必須喚起民衆，及聯合世界上以平

總理遺教中之監察制度

——李宗黃在中樞紀念週報告——

中央黨部國民政府於昨(廿一)日上午九時在中央大禮堂合併舉行總理紀念週、出席中央委員居正、李宗黃、馬超俊、王祺、蕭吉珊、洪陸東、及國府各處局長官魏懷、許靜芝、楊汝梅、聞亦有、傅選青、蕭芹、暨黨部工作人員、共約六百人、由常委居正主席、領導行禮如儀後、即由李委員宗黃報告「總理遺教中之監察制度」、茲將李氏原詞錄後。

主席各位同志、今天兄弟所要報告的題目就是「總理遺教中之監察制度」、至兄弟要報告此問題之動機、實因兄弟近奉中央及于院長命、担任監察工作、以中委而任監察委員、實是兄弟與王祺委員兩人始、中央既屬望我們、我們對於嚴懲大貪官大污吏、應負相當之責任、所謂「撻彼豺狼、安問狐狸、」然工欲善其事、必先利其器、否則不惟不能撻彼豺狼、連狐狸都要同我們作祟、但數月以來研究之結果、就現行監察制度整個之監察院而論乃至不及一御史之職權、兄弟以為總理首創之五權憲法、其職權當不僅此、乃精研數月、稍有所得、適值上週中常會決定憲法草案五項原則、令立法院修正、乃即報告本問題、供獻中央及修正憲草諸公、惟欲知總理遺教中監察制度真精神真意義所在、須將吾國歷代之監察制度、及歐美現行的監察權、以及民國以來現行之監察制度對照研究、始可得其梗概、茲略分述如次。

一、中外監察制度略考

一、歷代之監察制度 大約可分為言官與察官兩種、言官監督朝廷、規諫天子違失、察官監督官吏、糾察百官善惡邪正、言官源出於舜典、虞舜命龍作納言之官、至周則有保民、以諫王惡、設司諫以掌糾勸、以後則演變為秦漢之諫議大夫、給事中等、察官始見於周、設御史、佐冢宰、以法令察官民、其後則遞遭為秦漢之御史台、其官制有御史大夫、御史中丞、侍御史、殿中御史、治書御史、監察御史等、御史大夫為臺長、中丞為副貳、間亦有以中丞為台長者、侍御史以下、俱為正官、其制度歷代均有擴張、至唐以後、台之下分為殿院、台院、察院等三院、又增六部分察、十道分巡、訂六察條例、以察州郡、至元則又有行御史台之創設、分天下為二十二道、明改御史台為都察院、廢御史大夫中丞、侍御史等、改左右都御史、左右副都御史、監察御史等、分掌十三道、又提高給事中職權、分為六科、專掌封駁奏書詔諭、清朝仍沿用明制、設十五道、并將六科給事中合併於都察院內、此歷代監察制度之沿革大致如是、至職權又漫無限制、難以列舉、如照現行的三權制而論、監督政府彈劾官吏則立法權也、理訟治獄三司會審則司法權也、漢之部刺使、兼理民政、明清的督撫、初本以右都御史右副都御史而兼攬政軍、則又行政權也、又以總理所稱吾國古代之三權相比、除本身之監察權外、主德違誤、諫官可以更正、詔制不合、給事中可以封還、則侵及君權也、考試可以充同考官監領、則參預考試權也、且自漢以後、台率均位列三公、朝則獨坐、行則專道、雖至以皇太子宰相之尊、亦不能與之分道、甚至如朱△為御史中丞、三不奉詔、天子亦無如之何、亦惟御史有此特權、故除君權外、殆無有能與之比擬者、兄弟常有一武斷之語、「以為我國處二千餘年之專制、而人民不爭民權爭自由者、即以監察制度之故、」蓋有一貪污苛政、不待人民自動、御史已先行舉發、總理會稱贊台諫制度是一種最好的制度、並引美國學者巴直氏「中國的彈劾權是自由與政府中間的一種良善的調和方法、」誠非虛語也。

二、歐美各國之監察權 多附屬於立法機關、鮮有獨立者、但在兩院制之國、則此權之行使、有僅由下院得行使者、如英美意法等國是、有經議會之通過得彈劾者、如法國一七九九年之憲法、即採此制、有兩院均得彈劾者、如羅馬尼亞、威丁堡等國均屬之、至彈劾後之審判機關、有採議會法院制者、即以下議院為彈劾機關、上議院為審判機關、此制實發源於英、今美法意墨西哥亞爾然丁等國、均仿效之、如有採用混合法院制者、如威丁堡及索遜等國、以國會議員及最高法院裁判官組織裁判所、如挪威瑞典等國、以上議院議員及最高法院之裁判官組織之、又如法國一八四八年之憲法、即以大理院推事及各省議會議員組織之、有採單純法院制者、即以一國之最高裁判所行之、如普魯士比利時荷蘭等國是、由上以觀、彈劾權既屬之議會、故審判權亦多由議會行之、或由議會參加行之、僅彈劾而不審判者、殊少見也。

三、民國以來之監察制度 可分兩部份述之、(一)為北京政府時代之平政院、(二)為廣州國民政府之監察院、北京政府時代之平政院、內附設有肅政廳、直隸於大總統、為一監察官吏之機關、其職掌包括行政訴訟、官吏彈劾、其組織則平政院為裁判機關、肅政廳為檢查機關、平政院設院長一人、下置評事、肅政廳設都肅政史及肅政史、肅政廳糾彈之範圍、上自內閣、下及員司、平政院則為一行政事件審理機關、僅及於行政處分而止、又肅政史亦具獨立性質、凡糾彈事件、不受制於平政院長及都肅政史、此蓋摹擬以前之台制監察御史獨立奏事、不受御史大夫都御史之限制、其組織頗類似、現在我們的監察院及行政法院、並無懲戒權、其懲戒權仍屬之高等文官懲戒委員會、其各省普通懲戒委員會、當日軍閥專橫、刑戮隨心、此機關已等於虛設、而用意尚有可取之處、(二)廣州國民政府時代之監察院、成立於民國十四年八月一日、其組織係採委員制、設委員五人、輪推常務委員一人、執行日常事務、重要事件由院務會議議決行之、專掌糾彈、審計、及提起行政訴訟事項、初成立時別設一懲吏院、為審判機關、凡經監察院彈劾之案件、以及行政訴訟、均歸其審理、且有逮捕犯法官吏之權、至十五年始裁撤、凡被彈劾官吏及行政訴訟、概歸監察院執行懲戒及裁決、其有涉及刑事範圍者、則由監察院偵查起訴、法院審理、代行檢察官之職務、此監察院之優點、在直接審判、獨立行使懲戒權、不惟非北京之平政院不能望其肩背、即現今之監察院、尚不能比其完整也。

四、現行之監察制度 係於民國十七年經中央公布「國民政府及五院組織法」、關於監察院之組織法、係採院長制、置正副院長各一人、又訓政時期約法、亦規定監察院為國民政府最高監察機關、依法行使彈劾審計之職權、以監察委員行使彈劾職權、並審計部行使審計職權、將全國劃分為十四監察區、特派監察使、分赴各區巡迴監察、行使彈劾職權、其彈劾之手續、即監察委員凡遇公務員有違法失職之行為、得單獨提出彈劾案於監察院、經其他之三委員審察多數同意、即交付審戒、惟尚有欠完備者、僅有彈劾一部份之權、其偵察審判則屬之普通法院、於官吏懲戒、選任之政務官則歸中央監察委員會、其他之政務官則歸國民政府政務官懲戒委員會、軍人則歸軍事委員會、軍事長官懲戒委員會、事務官則歸司法院中央公務員懲戒委員會、各省則歸各地方公務員懲戒委員會、行政訴訟則歸司法院行政法院、審判機關既不在監院、懲戒之機關林立、以同一之罪名、其懲戒必各有輕重、既違平等之意、亦失法律之統一性、且就過去經驗言之、因系統分立、手續重複、觀點不同、各自為政、交付懲戒之件、有不懲戒者、有雖懲戒而極輕者、有被彈劾人已卸任年餘而始判免職者、如係貪污、其人已滿載而歸、則國家人民已大受其害、而彈劾之效力幾等於零、此皆因制度而發生之弊病也。(未完)

工人出國條例

國府昨明令公佈

國民政府昨日明令云、茲制定工人出國條例、公布之、此令、茲錄該條例原文如後、(第一條)、中華民國人民出國傭工者、除條約另有規定外、適用本條例之規定、(第二條)出國工人分左列三種、一由政府選送者、二由募工承攬人招募者、三個人出國傭工者、(第三條)工人出國、須具左列資格、一年齡在二十歲以上、四十五歲以下者、二、身體強健者、三、無傳染病者、四無不良嗜好者、(第四條)出國工人傭僱契約、除政府選送之工人、由政府代為訂立外均應依出國工人傭僱契約綱要之規定、呈經僑務委員會核准、前項出國工人傭僱契約綱要、由僑務委員會定之、(第五條)募工承攬人、非經僑務委員會核准、發給特許執照後、不得招募、(第六條)承攬人募工手續、依募工承攬人取締規則行之、前項取締規則、由僑務委員會定之、(第七條)個人出國傭工者、於出國時、應呈請僑務委員會登記後、方得請領護照、(第八條)工人所需之通譯、非經僑務委員會核准、給予證書者、不得充任、(第九條)本條例自公布日施行。

司法院解釋自訴案件疑義

司法院據浙江高等法院轉請解釋自訴案件疑義、茲經該院統一解釋法令會議議決、(一)犯罪之被害人、無行為能力、或提起自訴者、非犯罪之被害人、應依刑事訴訟法第三百二十六條、諭知不受理之判決、(二)自訴人提出自訴狀、未依刑事訴訟法第三百十二條第三項按被告之人數、提出繕本、經法院限期補正、故延不遵、自應視為起訴程序違背規定、應依同法第三百二十五條、準用第二百九十五條第一款、諭知不受理之判決、司法院據行營駐川軍法處呈請解釋誣告罪疑義、茲經該院統一解釋法令會議議決直系血親尊親屬誣告卑幼、當然包括在刑法第一百六十九條第一項之內、不能謂其行為不成立犯罪。

皖區政員訓練所 二屆學員畢業

▲中央社安慶廿一日電 皖區政人員訓練所第二屆學員四百餘人、廿一日晨行畢業禮、不日即照前例以區長區員分發、皖省全數縣份均將分區設署、第三期決改招警政班三百人、辦理保衛。

金市證券行情(本社二十一日上海專電)

▲標金(金業交易所)單位元

十一月標金上午開盤	九四·五四
又 最高價	九四·九五
又 最低價	九四·二五
又 上午收盤	九四·四八
十一月標金下午開盤	九四·六二
又 最高價	九五·一五
又 最低價	九四·二〇
又 下午收盤	九四·九一

▲證券(華商證券交易所)

前市

券別	期別	首盤開	次盤收
關稅	十月		
又	十一月		
編遣	十月	三二·七〇	三二·八五
又	十一月	三二·五五	三二·四四
裁兵	十月	六五·七五	六五·八〇
又	十一月	[illegible]	[illegible]
一九關	十月	[illegible]	[illegible]
又	十一月	[illegible]	[illegible]
一九善	十月	[illegible]	[illegible]
又	十一月	[illegible]	[illegible]
二〇捲	十月	[illegible]	[illegible]
又	十一月	[illegible]	[illegible]
二〇關	十月	[illegible]	[illegible]
又	十一月	[illegible]	[illegible]
統稅	十月	[illegible]	[illegible]
又	十一月	[illegible]	[illegible]
鹽稅	十月	[illegible]	[illegible]
又	十一月	[illegible]	[illegible]
金短	十月	[illegible]	[illegible]
又	十一月	[illegible]	[illegible]
賑災	十月	[illegible]	[illegible]
二二年關	十月	[illegible]	[illegible]
又	十一月	[illegible]	[illegible]
二三年關	十月	[illegible]	[illegible]
又	十一月	[illegible]	[illegible]
整六	十月	[illegible]	[illegible]
又	十一月	[illegible]	[illegible]
八厘借還公債	十月	一〇·四五	一〇·四五
又	十一月	一〇·六五	一〇·六五
金長	十月		
又	十一月		

後市

券別	期別	首盤開	次盤收
關稅	十月	[illegible]	[illegible]
又	十一月	[illegible]	[illegible]
編遣	十月	[illegible]	[illegible]
又	十一月	[illegible]	[illegible]
裁兵	十月	[illegible]	[illegible]
又	十一月	[illegible]	[illegible]
一九關	十月	[illegible]	[illegible]
又	十一月	[illegible]	[illegible]
一九善	十月	[illegible]	[illegible]
又	十一月	[illegible]	[illegible]
二〇捲	十月	[illegible]	[illegible]
又	十一月	[illegible]	[illegible]
二〇關	十月	[illegible]	[illegible]
又	十一月	[illegible]	[illegible]
統稅	十月	[illegible]	[illegible]
又	十一月	[illegible]	[illegible]
鹽稅	十月	[illegible]	[illegible]
又	十一月	[illegible]	[illegible]
金短	十月	[illegible]	[illegible]
又	十一月	[illegible]	[illegible]
賑災	十月	[illegible]	[illegible]
二二年關	十月	[illegible]	[illegible]
又	十一月	[illegible]	[illegible]
二三年關	十月	[illegible]	[illegible]
又	十一月	[illegible]	[illegible]
整六	十月	[illegible]	[illegible]
又	十一月	[illegible]	[illegible]
借還	十月	[illegible]	[illegible]
又	十一月	[illegible]	[illegible]
金長	十月		
又	十一月		

康寧牙膏第一期空盒開獎揭曉

本公司出品 康寧牙膏 發售以來,備受中外人士歡迎樂用,茲為酬答顧客盛意起見,特舉行空盒開獎,已於本月十五日下午二時假座上海國貨市場(即新世界原址)當衆開獎,今將號碼列後,凡得獎人請於十一月一日起至十一月廿日止憑空盒向本公司總發行所領取,逾期作為無效此佈

頭獎 31000 叁獎 58365 33519
貳獎 23350 肆獎 30997 83501
伍獎 一千個請向各商店索取號單對照

附告 第二期定於十二月一日開獎又第三期獎品格外增加首獎為四缸汽車一輛俟全數號碼銷清後,依照航空獎券號碼給獎,屆時再行預先通告週知此告

慎德化學工業社總發行所 上海法大馬路三九號 電話八五四四二

燈油燃燒之時

當檯燈翻倒燈油着火之時任其燃燒固然甚險如潑以散佈之不理危險固多但如服用劇烈瀉藥以利大便險亦不少蓋熄滅燃燒之油須用沙土因其可以壓撲火頭使其熖不水亦通利大便須用清導丸因其導滯性和而效大無峻瀉絞痛或成癮諸弊

河北西河南王玉璽君來書云『鄙人前在奉天時大便秘甚服藥多劑少有效驗後服韋廉士紅色清導丸便秘頓除從未復患誠清導良藥也』 無數人士信賴清導丸以速愈其胃腸積滯肝火上升膽汁不調頭暈頭痛神疲面瘮口臭口苦以及痔瘡痛苦等症君如覺有此種病症之象徵切勿忽視但服清導丸而收同樣滿意之速效也可 各藥房皆有出售或逕向上海江西路四五一號韋廉士醫生藥局函購每瓶大洋七角六瓶三元五角郵力在內 (1)

韋廉士紅色清導丸 TRADE MARK PINKETTES

註冊商標 麒麟件塔

屈臣氏精花塔餅

提防市面假冒劣貨

確保應驗

購時務請認明市面假冒劣貨殊多服之不特無益且於身體有害購時務須認明眞品每罐二十五枚每枚用防濕玻璃紙包裹紙面印有龍麟件塔商標每枚下貼有浮凸之紅黃二色商標

小兒咳嗽糖水

此咳嗽糖水專為小兒而製藥性溫和氣味適口常服功效非凡治小兒咳嗽難等呼吸症

屈臣氏

嬰兒消化機能薄弱易使腸部致患各種之症 屈臣氏小兒平安水 能治嬰兒各症 屈臣氏小兒平安水 慈母良友

各大藥房均有代售

華北日報為新時代國民必讀之報紙

銷行普遍 廣告效力偉大

言論公正,把握輿論中心;消息敏捷,特載系統通訊;報費低廉,印刷美觀醒目;週刊副刊,內容精采充實。

定價:本埠每月八角,半年四元五角,外埠每月一元,半年五元五角,全年十元

篇幅:每日三大張。

社址:北平王府井大街。

玉帶河受鹽河侵灌

東海北門陸沉堪虞

防水大堤失效水向堤外氾濫

由新浦至海州交通將告斷絕

（東海快訊）本邑因鹽河水勢猛漲、氾濫于新河頭、而侵玉帶河、直逼縣城東北兩門城腳下低窪各處、雖經趕築大堤搶險、惟水勢洶湧、直如猛獸、仍向堤外氾濫、致北門外遍地皆水、東門東南各處、則亦一片汪洋、新海路（由新浦至海州）交通斷絕在即、萬一今（廿）天鹽河仍漲、北城陸沉無可避免矣。

黨部分電各處請賑　縣黨部鑒于本邑東南、黃流頻侵、已成澤國、西北崗嶺累月不雨、旱災又成、值此水旱交侵之餘、居民既無蓋藏、道路更多流離、輾轉哀號、飢溺交迫、轉瞬北風漸厲、冬心在抱、眼見遍野哀鴻、待哺嗷嗷、頃（二十）特分電南京全國經委會、南京賑委會、上海籌募各省水災義賑會、鎮江水災救濟總會、省[illegible]府、省執委會、淮陰第六區辦事處等各機關請予賑濟、以拯孑遺云。

大堤工段負責有人　專署頃令縣府云、踏看查該縣此次征夫築堤、（記者按即七十華里大堤）人數既多、工程浩大、前經迭令詳密規劃、庶使工不虛耗、人盡其用、茲特規定工段、指定負責人員如下、（一）自新浦西新開河起至啞吧山北、由本專員負責、幷指派督工員郭耀如、僱人駐工監督、暨工程師王集之担任規劃、（二）自啞吧山起至龍苴止、由該縣政府秘書嚴必康負責、建設主任范承謨担任規劃、（三）林頭圩一帶、由該縣長負責、副工程師楊德鈞担任規劃。

穩定糧價禁止囤積　民財兩廳頃電專署云、此次黃水侵蘇、為禍至烈、該區沭陽東海等縣、均係被災縣分、膏腴之地、半為水鄉、飢饉荐臻、斷難倖免、實為當今最應注意問題、乃近據各方報告、各該地奸商、頗有乘機囤積販運情事、若不及早禁止、糧價必致飛騰、劫後災黎、更何以堪、為維持民食及穩定市價起見、所有各該縣食糧、亟有暫行嚴禁出口之必要、除分電外、合行電仰該專員即便轉飭各該縣縣長遵照辦理、幷將遵辦情形、具復為要云云、該署奉電後、旋電東灌沭三縣縣長遵照辦理具復、以憑轉呈云。（十月二十日）

豫引黃入惠竣工

在黑崗口舉行放水典禮

汴垣市民以飲河水為快

（開封通訊）豫省引黃[illegible]、虹吸管引得之水先注入惠工程、經營數載、現已告成、定於本月二十日在開封西北郊黑崗口黃河南岸大堤上舉行放水典禮、已由建設廳會同改良土壤水道委員會呈請財政部派員及省府劉主席蒞場指導、並函各界觀禮、值此引水功成之際、汴垣市民無不喜形於色、咸以得飲河水為快、茲將引黃入惠之[illegible]合流出城、注入惠濟、並於水道出穿城垣處、各設水閘、以機械司開啓閉、以上工程、自二十二年一月陸續施工、至二十三年九月、復由省政府與財政部合組整理水道改良土壤委員會、會同合作辦理未完工程、現今各項工程、均經建設廳及該會次第督修完竣、此後水潭淤高、河防堅固、澄清之水、可供惠濟河源、可灌沿河土地、且能貫通省會水道、促進市民衛生、並可引水沖淡硝鹼之地、使土質逐漸改良、化斥鹵為農田、俾得推廣農業、增產、國計民生、胥有攸[illegible]

京蕪鐵路將增加行車班次

新購機車十輛不日運蕪

南展工程現向歙休測量

（蕪湖快訊）[illegible]之京粵鐵路、自江南[illegible]期間完成通車、此路[illegible]本年四月間、正式開[illegible]為數極鉅、茲該公[illegible]頭、不敷應用、因向[illegible]十輛、以備擴充班[illegible]輛、業已運抵上海、[illegible]機車之巨輪皮爾拉[illegible]於本星期內抵蕪、比[illegible]此指導裝卸、該公[illegible]車增加一班、行車[illegible]負行、至該路向南展[illegible]縣城、一週後、將向[illegible]線決可測量完竣云、

皖垣東郊將闢風景區

（安慶通訊）皖垣東門外之中路、素非警區所[illegible]轄、列入懷甯縣府之圖堡、又現在華中路開闢馬路、劃歸有森林華中兩公園、迤東復有迎江寺、振風塔、迤西又有菱湖公園、甚可闢為風景區、惟宵小混跡、盜案疊出、以致午後遊人、多行斂跡、是以森林公園等、具呈省府、請將華中路、劃歸公安局管轄、以便添置崗警、安設電燈、俾瀏覽風景者、不致裹足不前、聞省府已經核准令飭遵照。（十月廿日）

沅陵成立軍事稽查處

嚴密封鎖匪區物質

（長沙通信）目前湘省匪患、自竄擾平（江）瀏（陽）及贛邊一帶之匪首徐彥剛、被我軍尋斷之後、該股勢熾日趨消滅、平瀏零星散匪、紛紛前來自新投誠、故平瀏方面剿匪已不成為重要問題矣、惟蕭克、賀龍、兩股、現仍殘留桑植、大庸、龍山、來鳳之間、我軍佈置進剿、大軍實集澧水南北兩岸、第四路軍總指揮部、現亦移設沅陵、指揮湘西軍事、以資上下策應、故現時之沅陵、已成為剿匪重心、沅城因軍事之轉移、社會日趨繁盛、人類亦日漸龐雜、軍隊調遣、往來頻仍、劉總指揮建緒、為嚴密封鎖匪區、以謀地方安全起見、特召開軍事檢查會議、決議組設沅陵軍警稽查處、處址設保安團部舊址內、幷正式任命沅陵城防司令陶柳為處長、行政督察專員羅尋頤、為副處長、定即日組織成立、並頒布條例、其重要之點如左、（一）為維持沅陵地方治安、封鎖匪區物質、特組織稽查處執行、（二）劃定城廂內外、沿河近郊及汽車站一帶、為施行檢查區域、必要時、特令派出者、不在此限、（三）其職掌為關於封鎖法規限制流通之物品、及武器彈藥、違禁物品、上下船舶、警戒線內來往行人、暨郵信電報等之檢查事項、（四）取締茶樓、酒館、旅社、娼寮、游勇、及妨礙公安事項、（五）所有員兵薪餉、由正副處長、造具預算書、呈請總指揮核發云、似此情形、對匪區物質、封鎖嚴密、於地方治安、則更為鞏固矣。（十月十六日）

董莊堵口工程計劃

黃河水利會在汴召開談話會

（開封快訊）山東董莊堵口實施工程計劃、業經孔代委員長兼督察祥榕氏、在魯與韓主席商定各節、已誌前報、茲因山東省府函送該項計劃至黃利會、略以對於董莊堵口工程計劃、有無意見參加、請黃利會開會公決、復經孔氏藉豫冀魯蘇四省堵口復堤工程會議之便、魯建設廳兼堵口委員會委員長張鴻烈、及魯河局局長張連甲、相偕來汴、本月十五日上午九時、在黃河水利會會議廳、召開談話會、商討山東黃河董莊堵口工程計劃、出席孔祥榕、張鴻烈、張連甲、劉秉忠、王郁駿、許心武、張含英、列席周禮、李士林、蔡振、安立森、汪心濂、萬晉、顧鴻熙、陸克兆、劉秉鐸、羅忠懋、（路晉繼代）王柏臣、主席孔祥榕、紀錄石皓、討論事項、第一案、山東黃河董莊堵口工程計劃、由黃河水利委員會、與山東省政府會報抑分報案、決議、為節省時間起見、分別報請核定、第二案、黃河水利委員會、准山東省政府函、略以對於董莊堵口工程計劃、有無意見參加、請公決案、決議、查照原計劃內容、分別工程種類如下、甲堵築工程、以（一）堵塞口門工程、（原計劃第二項）（二）培修江蘇壩及圈堤工程（原計劃第一項）（三）培修李升屯、至蘇司莊民埝工程、（原計劃第二項）（四）工具雜料、（原計劃第十項）（五）雜項工程、（原計劃第八項）（六）修復大堤、（原計劃第六項）各項併入之、乙、預備工程、即引河及附屬工程、（原計劃第四項）丙、善後工程、以（一）修復並加倍朱口至董莊大堤工程、（原計劃第三項）（二）修復民埝工程、（原計劃第七項）（三）善後工程（原計劃第九項）各項併入之、以上意見、由黃河水利會、于分報時陳述之、第三案、實施堵口工程、重在臨機應變、計劃雖經擬定、可否由主辦機關、隨時相機酌辦案、決議、得由山東黃河董莊堵口委員會、隨時查勘水勢、相機辦理、討論畢、主席報告本席前在山東堵口委員會召集堵口工程計劃討論會時、曾有聲請同人注意各點、茲再申述如下、關於此次董莊堵口全部工程、已由堵口委員會依據董莊會議議決原則、擬有計劃及施工步驟、惟進堵合龍部份、打樁拋石辦法、須特加注意、水深險阻、應預先設法、避免困難、並於兩壩多積土方、庶利進行、再榕主持濮樓堵口、曾用捆廂石柳進占、暨貫台堵口、水深溜急、以柳石枕堵合諸項辦法、均著實效、並舉以奉告、用備參考、或臨時有可採取處、望同人留意。（完）

港大中文部改組將易名中國文史學系

許地山計劃書送副校長察核

陳受宜容肇祖發表改革意見

（香港特訊）本港香港大學設立中文部、已有多年、該校當局、為求改善中文部起見、去夏特聘北平大學教授陳受宜、及前任中山大學教授容肇祖南來、研究香港大學中文部應如何改組之問題、本學期又增聘我國名學者許地山碩士到校任中文部教授、許氏履任後、即將改組中文部計劃書、呈送港大副校長韓尼路察核、同時陳受宜容肇祖兩教授亦[illegible]改革意見書寄到、該書計有十點、（一）中文部應改革者、[illegible]劃、教授中國語文學歷史哲學、中文部原用廣東廣雅書院之學制分科、注意經史、今後應注重用歷史哲學科學之見地、研究經史、而不應廢除經史之教授、但須加以種種之改善、（二）應在中文部聘有教授與講師等共五人、計開教授一人、講師三人、導師一人、（許氏語記者、現港大中文部已有教授五人、與陳容兩教授之意見書相符）（三）港大中文部、應除教授普通科目外、有專門之學科、繙譯各一項、科目應有減少教授期限之必要、（查港中文四年皆有繙繹科目、陳容兩教授意、則應減少兩年有繙繹科目）（五）所有屬中文部之學生、教授與講師應鼓勵其有專習一種科目（如文學哲學或歷史）之必要、同時應注意學生能得入研究一個時代之歷史哲學或文學、（即專代之研究）（六）應用國語教授、學生用文言或語體文寫文章、可隨自由、但學生應注意近代語言文學、（七）應組織一顧問部、並應與中國文化中心有相當之聯絡、（八）漢口俱樂部藏書、應移存馮平山圖書館等、香港大學當局為改組中文部事、業於日昨召開會議、據云、其改組計劃之進行、係根據許氏之獻議及陳容兩教授之意見、將改組後之「中文部」之名稱、則依照許氏之獻議、易名為中國文史學系云。（十月十五日）

浙區署分期成立

指定中心縣先行試辦

（杭州通訊）浙省府以各縣區域廣闊、人口衆多、而現行縣制、以之治理此廣土民衆者惟一縣長而已、從前各縣鄉鎮、尚設有區公所、現區公所已奉命裁撤、致縣與鄉鎮之聯繫中阻、政令不能深入民間、省府為打破此種隔膜計、除趕辦保甲外、並設立各縣區署、俾一切管教養衛之重要設施得以順利進行、此項區署組織大綱、業經民廳擬定、提經省府會議通過、惟區署成立日期、尚未見諸明令、記者昨詢據省府黃秘書談、現在各縣保甲即將開始訓練、此項區署亟應趕速設置、以使縣與鄉鎮、得以秘切聯繫、惟詳細辦法尚未正式確立、將來擬就中心縣先行組織成立、其餘縣份將視人力財力、隨時推進、以期逐漸普遍設置云。（十月二十日）

廣州女子新事業

女宿舍應運而興

潔苑續華兩家規模較大

男性到舍探望均遭拒絕

（廣州特訊）男性中心社會中、婦女事業、現亦漸漸進步、因婦女職業及其他進步之故、同時供應婦女需求之事物、亦隨着增加、除廣州衛生局已增設女廁、開一新紀元外、最近女宿舍、亦應運而興、廣州有女宿舍之設、僅在本年內、現規模較大者有兩家、一名潔苑、在小馬站、一名續華、在維新路、均為新式洋房、此項女宿舍、實為學旅性質、不過只許女性寄宿、男性到舍探望、均遭拒絕、門前貼有「寄宿舍內、不得招待男客」字樣、以免擾亂、其侍役均用傭婦、寄宿者都屬摩登姑娘、及中等以上學校女生、普通房每月八元、特等雙房每月十元、特等單房每月十二元、膳費每月八元、現每家都有五六十人居住、其餘數家、不過並無招牌、係合作性質而已。（十月十五日）

各地簡訊

無錫

航業日趨衰落　錫滬公路於未築成時、本邑至查家橋、安鎮、羊尖、及常熟等處交通、唯賴水道、城鄉往返、以民航為主、對于外埠、則由輪船行駛為多、旅客往返、尚屬便利、以故各輪局業務頗形發達、且投資經營輪業者為數不鮮、班次繼增、各處班次每日有七八班之多、蘇常班亦有數班開往、行旅更覺便利、距今年錫滬公路通車後、百里之間、可瞬息往返、輪船望塵莫及、故旅客多棄輪乘車、各輪影響所及、每班行駛須虧十餘元、各輪局莫不叫苦連天、長此以往、均有不支之勢云。

豫康紗廠復工　周山浜豫康紗廠、前因營業不振、宣告停工、着手整理、前由股東會推定薛匯東等五人組織整理委員會、推選楊冠常為經理、周繼美等為常務董事、三月以來、整理計劃、俱已就緒、於二十日正式開工云。

反對教局遷入孔廟　本縣教育局局址、經減前局長呈准省廳核撥一萬二千元、劃為建築費款、今減氏辭職以去、惠新局長頗覺舊舍不堪復用、爰有修築文廟、遷地辦公、至原有建築新舍計劃、經局務會議、決定打銷、日前邑紳侯鴻鑑聞此消息、大為不然、特函惠局長鄭重考慮、並陳理由呈省核辦、同時並請教廳長周佛海將孔廟原設之歷史博物館、重圖振作云。

江陰

民廳派員視察禁烟　民政廳視察員吳希鄭、及專門科員王仲文、日昨聯袂來澄、視察禁烟狀況、並至縣戒烟所視察一週、認為滿意、定日內出發靖江等縣云。

水災會大批得賑衣　本邑水災救濟會、連日收到棉衣頗多、十八日計有商會百套、黨部二十套、專署三十套、民生廠七套、公安局三套、尚有陸續送到云。

鹽城

舉辦衛生講習會　本邑健康教育委員會、秉承省廳意旨、實施兒童健康教育、特舉辦學校衛生講習會、該會設主任一人、教局長担任、副主任一人、縣立醫院院長兼任、講師由主任聘請、事務員由教局縣醫院分別指定、聽講人員、以城區各校長或派代表、講習時期兩月、每週六小時、於星期一三五三日晚間七時至九時舉行、其間科目、為學校衛生概要、健康教育、細菌學概要、醫學常識、急救法健康檢查、種痘與防疫注射、[illegible]會費用、由聽講各校、分四元二元、五角三等担任、不足由教局分任、業經呈蘇教廳備案、定廿一日開學云。

武進

嗎啡重犯槍決　縣府于上月間在北門外查獲嗎啡重犯張子翼一名、經送請鎮江警備司令部、訊明判決死刑、十六日由該部押解本邑、在君山農執行槍決、（按張犯係湖南人）本邑槍決毒犯尚係第一次云。

十行查獲私土　縣政府據密報、化龍巷公泰土膏行有販賣私土、偽造賬冊情形、當即派偵緝組長率領探士往查、當在該行樓梯沿絡板內查獲私土兩大包、均未開封、即將看士八張阿三楊元法二名、連同私土、一併呈解縣府法辦、據搜查員警稱、當搜查時、該行乘隙將鉅量私土、拋棄河內、無法打撈云。

檢舉墮胎命案　第六區洛陽鎮開設同福堂藥號兼業醫生之葉燦生、用墮胎藥毒斃婦秦嶷氏、死者七孔流血、皮肉浮腫、該鎮鎮保長等匿不報案、含糊了事、現已由檢察處提起檢舉、特派警長下鄉查明核辦。

泰縣

丸犯判處徒刑　本縣人劉長春、陶小桃、姚維壽、劉長如、劉長春、因犯製造毒丸罪、由第五分駐所解縣、轉送鎮江警備司令部訊辦一案、茲悉已經該部判決確定、劉長春、陶小桃、劉長如、姚維詩、共同幫助製造毒丸、劉長春、陶小桃、各處有期徒刑十六年、劉長如、姚維壽、各處徒刑十二年、劉長桃、幫助藏匿紅丸、處徒刑（罪名同上）六年、姚陳氏、劉龍喜無罪、毒丸藥料機器、沒收焚燬。

警士在鄉被圍　本邑第五區牡丹溝地方、有于正和者、於日前宰牛、公安局水巡隊認為私宰、前往拘捕、當被包圍、嗣有警士來城報告、公安局即呈請縣政府派政警多人前往護救、茲被圍之警士、業已救出、而王姓家人、已逃避一空、僅剩王王氏一人、隨帶來城、經審訊後、已予收押。

淮安

救火聯會籌備改選　本縣救火聯合會十八日開第四屆改選籌備會議、決議一、會章照原有者加以修改、二、籌備期間推十楚江主持會務、三、函催各分會理事名單、以便改選、四、本屆檢閱各組、除由組長負責維持外、並請各分會理事、隨龍督率、五、下次會定本月二十七日舉行。

地價稅已定期開征　本年第一期地價稅、現經縣府定於十一月一日開征、聞稅銀每兩征收數目、定為十元八角六分二厘、征收期限、至一月底截止、期滿加收滯納金、再將第二期稅連接併征、幷常年設櫃備完云、

揚州

全縣兒童運會閉幕　全縣兒童運動會、廿日為第三日、繼續舉行比賽、成績均佳、總結果錦標、城東小學、男子組第一、北柳巷小學、個人第一、北柳巷小學、女子組第一、城西小學、總第一、城東小學、均由大會分別給獎、給獎後、即舉行閉幕禮散會、至鄉區小學、各校參加兒童、均分別遣返。

城廂二屆救火檢閱　江都城廂第二屆救火會檢閱比賽、于二十日午後二時在西門外大教場舉行、計到公私立救火會二十六隊、計八百九十二人、縣長馬鎮邦、暨公安局全體長警及觀衆約共數千人、三時許、舉行開會儀式、由馬縣長主席、領導行禮如儀、即由主席報告救火檢閱意義、次由公安局長張澍講防空與消防之關係、禮成後、乃整隊檢閱、由公安局第二科長姚雲從任總指揮、報告檢閱人數、開始、馬縣長等依次檢閱一週、嗣即舉行分列式、全體會員繞場一週後、即驗器械、「分龍賓射高、射遠」、救火操演、「分出發灌救截火路、救火救物、集合」、至六時許散會。

熊式輝報告

整理保安團隊經過

全省規定卅二團名義統一

團隊經費總額約計六百萬

（續昨）從前魯任期內、苛雜未除、中央尚且每月補助十二萬五千元、直到一二八上海戰事發生、始停止撥發、現在雖則因廢除苛雜、及匪禍橫行、每月補助二十五萬、較前增加一倍、然而團隊經費、因此解決了一半、實際上、人民所減輕之負担、非常巨大、農民因連年水旱交侵、穀米價賤、生活不能自給、而各種建設費用、均由田賦附加、負担於民、痛苦萬狀、團隊經費、既經解決、田賦附加、遂因而減輕、同時在團隊本身方面、實施徵兵制、劃分防務區、訓練整理、均著成效、但是去年十二月、中央忽然來一令、謂補助費、自本年一月起停發、本席接到此令、便到南京、申述此種補助費、不能停撥之困難與事實、當時高級長官、非常諒解、但是下面的人、

頗多隔閡　後來回到廬山時、又當面報告委員長、委員長亦深明此種不能停撥內事實及困難、其實只要稍明事理者、均知本省整理保安團隊完全是為民除害、清剿殘匪、委員長、雖有令下來、如中央不給、改由行營撥給、不料後來、軍費困難、仍無結果、二十五萬補助費、既無着落、當然只有從節流上設法、實行裁兵、當時因三十六軍、正在補充、所以先令各團

裁了五千　不料各地方、都搪回來了說團隊正在山上放哨守衛、不能調動、無法裁撤、結果沒有辦法、只將省府衛隊裁了、溧陽艦、民生艦、都裁了、可裁的無不盡力裁去、可是這方面裁了、那方面又紛紛成立義勇隊、過去裁廢的苛捐雜稅、恐又將重現於今日、此種情勢、當然無法維持下去、於是各專員、又來請求、國家財政、應量出為入、從開源方面設法、但是去年旱災奇重、民情痛苦已極、田賦不能再行附加、而且、

去年正稅　已經短了二百萬之多、所以只有在鹽稅上、每担附加二元、較為具體有效、我們計算目前的財政情況、補助費除自一月至六月、每月由中央補助五萬、六個月共三十萬、較原額短少二百七十萬、附稅短少八十萬再加上正稅、短收兩百萬、今年財政、共虧五百五十萬、在此匪禍浩劫之後、凋敝萬狀的江西、何處有五百五十萬之源可開、何處有五百五十萬之流可節、團隊經費、無法維持、即現狀亦維持不下去、現在江西公務人員、有三個月沒有發餉了、過去二十一年、二十二年月月有薪餉發、毫無積欠、為什麼在土匪肅清後的今日、

此種事實　換句話說、便是這五百五十萬、無源可開、無流可節、我們認定江西一切建設計劃、都可犧牲、而地方治安、則無論如何、不能犧牲、因之我們不能使地方治安破壞、讓人民受共產黨土匪之燒殺搶掠、第三關于保安團隊的責任、團隊數額、與殘匪之比例、相差很遠、便時時感受團隊不敷分配、同時縱使時間預定五月、以後可

告一結束　但以後此種三五十個一羣的零星散匪、當然不能全使國軍進剿、事實上亦不允許如此、所以此種清剿零星殘匪的責任、完全放在團隊的肩上、大概至少須在二十四年冬、視事實情形為何、決定先後緩急、廿四年以後、方可着手緊縮、到那時團隊緊縮下來、不但犧牲稅附加可以完全免去、地方安全、亦可不成問題了、（完）

南京市商情

（十月廿二日）

糧食

根據行價門市另加生活費

名稱	每石價
新上洋熟	九·五○
新洋糙	七·八○
上黃熟	八·六○
黃糙	七·一○
新黑熟米	九·三○
新黑糙米	七·五○
巢縣機米	七·二○
南陵機米	七·九○
三河機米	七·一○
新機米	七·九○
芝蔴	七·五○
彩石糙	六·五○
新和州糙米	六·一○
無為新糙米	六·三○
新上江秈稻	三·三○
炙色	三·一○
上元糯	九·○○
糯糙	七·四○

名稱	每石價
一號小麥	四·○○
二號小麥	三·八○
新蠶豆	三·四○
綠豆	五·六○
青豆	五·二○
黃豆	五·六○

麵粉

大同廠出品	每袋價
綠月兔	二·八三
紅月兔	二·六三
藍聚寶	二·四三
白四號	二·一八
大袋麩皮	一·八○
小袋麩皮	一·四○

鹽油

名稱	每石價
豆油	十三·一○
麻油	十三·五○
生油	十三·八○
青油	十三·六○
北大籽鹽	九○·六○
小籽曬鹽	九○·六○
精鹽	九○·六○

煤

名稱	每價
統煤	十三·五○
中興屑	無貨
開平塊	十二·五○
開平屑	八·五○
大通塊	十二·五○
大[illegible]屑	無貨
華東塊	十二·五○
華東統	八·三○
紅奇屑	十五·五○
長城塊	二十·五○
柳江塊	十六·五○
河南塊	二十二·五○
民生煤	無貨

金融

名稱	價
輔幣折	[illegible]
小洋折	七·五五
雜角折	七·一
新角折	五○
銅元折	二角九二
大洋兌小洋	十三角二四五
大洋兌銅元	三千四百二十[illegible]

雙角兌銅元五百一十七
雜角兌銅元四百八十六
一元合小洋十四角[illegible]八四

▲金銀　金售出 九九·○○　收入 九三·○○　銀兩售 一元五角　收入 一元二角

長江船期

	招商	三北	太古	怡和
今日（十月廿二日）▲上水	江大	無	無	無
今日（十月廿二日）▼下水	無	無	蕪湖	吉和
明日（十月廿三日）▲上水	江華	無	湘潭	平和
明日（十月廿三日）▼下水	無	長興	沙市	隆和

▲上水各輪約在上午八時左右到京碼頭　▲下水各輪約在上午十一時左右靠京碼頭

京市國民勞動服務會今日舉行成立大會

由各關係機關代表十六人組織

造林築堤計劃提出討論

京市國民勞動服務委員會、定今（二十二）日下午二時、在市府會議廳、舉行成立大會、市府代表、已由市長馬超俊派定社會局長陳劍如、工務局長宋希尙、衛生事務所所長王祖祥、參事張劍鳴、專員葛曉東、段麟郊等六人充任、其專家代表、亦由馬市長聘請導淮委員會總工程師須愷、全國經濟委員會水利處副處長鄭肇經、實業部林墾署署長譚熙鴻等三人担任、此外京市黨部、憲兵司令部、首都警察廳、中央農業實驗所、中央模範林區管理局、總理陵園管理委員會、揚子江水利委員會等七機關、各派代表一人、代表共計十六人、委員會設常務委員五人、亦已指定由陳劍如、宋希尙、市黨部代表、憲兵司令部代表、首都警察廳代表兼任、其造林及築堤計劃草案、即將提出討論。

籌備經過

王漱芳昨在市府報告

市府於昨日上午六時、舉行總理紀念週、到全體職員、由秘書長王漱芳主席、領導行禮後、即席報告籌備國民勞動服務之經過、略謂、市府自奉到蔣委員長電飭厲行國民勞動服務後、即積極籌備、日來各報大字揭載、想各位都已見及、此事關係重大、茲特乘機與各位談談、關於國民勞動服務的意義、在養成國民的勤勞習慣、以拯救社會萎靡之風氣、使成爲一個不怕勞苦不畏艱辛的民族、來復興我們的國家、現在各國的法律、都規定人民有服勞役的義務、在蘇俄甚至强迫人民做工、我國約法第二十六條、也載有人民有依法律服兵役和工役的義務、所以我們爲國家民族計、爲履行約法計、都有使國民人人[illegible]

每日約徵工四百餘人、（三）築路、造林、風景林　本市道路亟待建築甚多、自蔣委員長倡導新生活勞動服務團及主張水利季節電文到京後、中央軍校學生、至爲興奮、曾數度派員前來接洽、願担任一條路或一道堤之建築、並云每月可有一千至三千學生、從事是項工作、此實爲京市建設之良好現象、最後一點、本府最感困難的、就是經費問題、雖然「國民勞動服務完全具義務性質、並各人所用的工具、有自備之規定、但事實上恐有很多窒礙、譬如造林需要樹苗、築堤需要工料、且有許多工人、爲全家贍養是依者、如令其無工資勞動服務、則其全家生活、將發生問題、因此仍[illegible]

市府嚴禁醫師抬高診金

違者將予處罰

本市中醫醫師[illegible]會由市府原定[illegible]辦貧救濟貧苦病[illegible]標準、定門診[illegible]過一元、出診[illegible]得超過五元、各[illegible]尙能遵行、但[illegible]有以抬高診金[illegible]者、近年最近[illegible]稱爲名醫者、[illegible]至二元以上、出[illegible]使貧苦病人、無[illegible]府鑒於若輩之[illegible]特分別派員調[illegible]維持原定標準、[illegible]以處罰云。

婦女振災會

發售音樂會入場券

婦女振災募捐委員會主辦之音樂會、書畫展覽會、及賞菊會等、均已籌備就緒、各項布置、亦將竣事、地點、金陵女大、時間爲本月廿六廿七兩日、各情已誌前報、茲據該會莊秘書云、現該項入場券、業已印就、分二元一元兩種、除向各機關勸購外、並在成賢街該會發售、希望熱心振災之各界人士、慨解仁囊、踴躍購買。

傳、使市民徹底了解勞動服務的意義、踴躍參加、以期南京市之國民勞動服務工作、能表現偉大之成績、以爲全國之楷模云云。

油餅商反對粵徵捐

滬市糧食業鉅子顧馨一抵京謁請

顧馨一、昨晨由滬抵京、向軍部接洽要公、當晚即乘車返滬、據顧氏語日日社記者、粵省增徵數類進口附加捐、業於九月一日實行、各地油餅雜糧廠商、雖再三呼籲、並一致停營能運、但粵方當局、迄仍無撤銷表示、現各地廠商爲繼續力爭、期達目的起見、除已請蔣委員長嚴令制止外、並決於本週內聯絡各地廠商代表、前往西南請願、現粵漢汕各地代表、已先後集滬、定期出發、屆時如粵省當局堅持成見、則全體廠商、只有犧牲營業、反抗到底云。

重行分配工作

新生活實驗區服務團

昨日開會商討辦法

一中鍾英各團改組

首都新生活勞動服務團、已組織成立、計憲警機關、及市立一中、鍾英各校、共達十團、業於上週起開始街道服務、勸導行人、共守交通秩序、整理市面衛生清潔、施行以來、成績可觀、昨新生活實驗區推進會、在鍾英中學召集各關係機關學校代表會議、討論推進勞動服務事宜、茲誌各情如次。

【實驗區域】新生活促進會、爲期新生活一切規律澈底實現起見、經於本年夏季劃定城南中華路、朱雀路、白下路、建康路四處、爲本京新生活實驗區域、由警政衛生清潔各機關及鍾英、市立一中兩校、共組推進會、並由兩校師生組織勞動服務團、分區担任工作、嗣因假期、暫行停止服務、該會以是項工作、亟待繼續推行、昨日下午召開會議、商討推進工作事宜、並將實驗區街市服務重行分配、於昨日下午起、循環出發服務。

【街市服務】各團團員担任指導工作如下、（一）走路靠左邊走、（二）行路不吸烟、（三）整齊服裝、（四）不要圍集看熱鬧、（五）不攔路晒衣服、（六）不堆置物件妨礙交通、（七）不在路上爭吵、關於學生團員外勤須知規定、（一）各生限穿軍事服裝（由市立一中訂定）（無綁腿皮帶）及童子軍裝（全副）二、各生臂帶勞動服務團臂章、三、各生準時出發準時歸隊四出發後在指定各人行街上散開指導、

[illegible]各區隊于上午八時至十一時出發、每次輪值、由各該級任教師担任指導、鍾英中學、規定服務級別、計高一甲、高一乙、高二、初一甲、初一乙、初二、分爲八班、共組二十二區隊、自星期一至星期六、逐日下午五時至六時、派四班出發、任務地點爲中華、白下、朱雀、建康四路、星期日加派四班團員担任工作、自三時至六時、出勤時、由班長支配、每區域二人。

六屆國醫試驗

報名者八十四人

京市第六屆國醫試驗、報名已截止、報名者共計八十四人、計內科四十二人、外科四人、婦科一人、兒科內外科六人、內婦科七人、內眼科一人、內喉科一人、外皮科一人、針按科一人、內婦兒科二人、喉科一人、花柳科四人、正骨科二人、針灸科四人、外針科三人、喉針科一人、其他二人、至於考試日期、聞尙未決定。

衛生分所

即將開幕

蓮花橋

南京市衛生事務分所、即衛生署市政府中央大學三機關合組而成、所址設蓮花橋二九號、現一切設備、均已籌備就緒、不日即可開幕、以後城北市民診病、當極爲方便、據該所負責人談、該所成立之任務有三、（一）行政方面、保障民衆健康、普及衛生教育、（二）教學方面、緣衛生署辦有衛生人員訓練班、設此機關、使該班學生畢業後、得一實驗機會、（三）研究方面、我國衛生知識、多借助歐西、對中國實際情形不合、故須加以研究、故該所成立、不獨于京市衛生大有裨益、且於整個中國衛生前途、亦極重大云。

當戶賠償

通濟典

善後會請示黨政機關

本京通濟典、當戶損失賠償、經市府令飭社會局、擬定賠償辦法、並督促善後委員會、提早辦理賠償、[illegible]

二屆集團結婚

參加者三十三對

以軍政人員佔多數

下月二十日行婚禮

京市第二屆集團結婚登[illegible]記、昨告停止、已報名參加[illegible]經預先聲請今日到局補辦[illegible]即日開始派員向雙方家庭[illegible]一日核准公佈、二十日舉[illegible]鴛鴦譜職別一項、新郎方[illegible]教育界警務商界次之、再[illegible]服務於教育界及學生者佔[illegible]餘均家居。

工作目標（一）水利工程[illegible]

[illegible]

華北農作物病害調查

中央農業實驗所前派技正朱鳳美、調查華北農作物病害、茲據朱氏報告、計經過定縣、保定、北平、天津、昌黎、灤縣、各地、而河朔植物病、以粟黑穗病爲最烈、在昌黎農田中、平均有百分之四十三、其次爲烟之嵌點病、彌望皆是、而小麥之纖虫、與腥黑穗、亦有發見云。

[illegible]保免貧苦當戶、蒙受損害、昨據關係方面消息、善後會因該典損失賠償、尙難即時解決、特于日前再呈黨政機關請示云。

公墓設計會

念四日開首次會

南京市公墓設計委員會、由市府指定社會、工務、財政、土地四局長、暨市鄉區十一區區長、衛生事務所所長、專員葛曉東等爲委員、茲悉已定廿四日（星期四）舉行第一次委員會議、商討各項進行事項、通知書昨已發出。

工業安全衛生展覽

中央工檢處積極籌備

將於明年一月間舉行

實業部中央工廠檢查處、以工業安全衛生、關於生產效率、勞工福利、至爲重要、爲使勞資雙方及社會人士充分了解、特計劃舉辦工業安全衛生展覽、原擬於本年內舉行、繼因籌備不及、特將會期展緩、約在明年一月、即可籌備完竣開幕、關於展覽物品、正分向各機關徵集中、其徵集辦法如下、（一）免費交該處暫時陳列、展覽後送還、（二）物品贈送該處、其運費由該處担任、（三）由該處酌償物品成本數成、其物品永久陳列、（四）由該處備價收買。

公民的權利和義務

（一續）

謝冠生

二、須年滿二十歲、公民所得參政權、首先要能瞭解其意義、並能運用自如、而此種能力之有無、惟有以年齡爲標準、比較的明確而合理、所以規定滿足一定的年齡、才能享有公民權、這是各國一律的條件三、須在本區域內居住一年、或有住所達二年以上、這也是各國都有的限制、因爲未曾住了相當的年限、對於本區域內各項情形的認識、同然很淺、同時對於本區域內舉辦的自治事項、也很少發生利害關係、以上五項情形、或是反動份子、不容於黨國的、或是腐化份子、在國民黨打倒之列、或因受刑事處分、或因精神不健全、或因自甘墮落、不齒於人類、剝奪他們的公民權、實在不爲過分、能夠具備四項積極的條件、並且沒有消極條件的情事、這才算是完完全全的一個公民。

第二章　公民的權利

公民的權利、在理論上、有廣狹二義、廣義的大別爲兩種、一是私權、人人都享有的公民、就是人民當然享有私權、二是公權、這是公民所特有的、即是前所說的參政權、也就是國民黨所主張的政權、狹義的說來、公民的權利、祇是公權一種、現在從廣義的範圍、分私權和公權兩節來說的。

第一節、私權、私權是人民基本權利的第一部份、並不限於公民、一般國家的憲法上、大率有列舉的規定、依照中華民國訓政時期約法的規定、計有平等權與自由權二種。

甲、平等權、「人民生而權利平等」、是法國人權宣言的第一款、所謂平等、是指人民在法律上的地位而言、我國訓政時期約法第六條、規定「中華民國國民、無男女種族貿然賦予公民權、也許會拋棄而不用、或不負責任的濫用、不用和濫用、都是不相宜的、四、須經宣誓登記、我們講國民政府之下的公民、不要忘記中國國民黨的黨綱黨義、總理的民權主義、是主張革命民權、與所謂天賦人權不同、在三民主義旗幟之下、不是人人隨便可以行使民權、必須是擁護民國、誓行革命的分子、才承認他有公民資格、此事關於人民心理方面、須親自簽名於誓詞、赴鄉公所或鎭公所舉行宣誓典禮、而後足以表明、再經鄉鎭公所的登記、才是正式公民、關於宣誓登記的手續和方式、內政部陸續頒佈了鄉鎭公民宣誓登記規則、及市公民宣誓登記規則、可以依據、以上四項、是積極的條件、不可或缺的、以下再說明消極的條件。

乙、消極的條件、消極的意思、剛剛與積極相反、是不能具有的、有一於此、就不能取得公民資格、此種條件、共有五項、現在列舉在下面、一、有反革命行爲經判決確定者、二、貪官污吏土豪劣紳、經判決確定者、三、褫奪公權尙未復權者、四、禁治產者、就是心神喪失或精神耗弱的人、五、吸用鴉片或其代用品者、宗教階級之區別、在法律上一律平等」、祇要是中國國民、毫無條件的一律平等、這是世界上最進步的法例、也就是三民主義所主張的眞正平等。

乙、自由權、講到自由、往往容易引起人的誤會、以爲自由就是一任自己的意思、毫無限制的妄爲、結果是違反了自由的眞義、法國人權宣言、對於自由、會有一極確當的定義、他說「自由云者、於不妨害他人自由的範圍內、得以爲所欲爲之謂」、因之各人人權的行使、除了「爲謀社會中其他分子、得享權利而設定限制」以外、不具其他限制、又此種限制、祇能以法律定之」、因此我們知道、自由並非漫無限制、在不妨害他人自由條件之下、才有自由可言、因爲顧全社會的利益、法律且可限制自由、明乎此種道理、才可進而討論自由權的內容、依照我國訓政時期約法的規定、公民與人民、一樣享有下列幾種自由權、一、身體的自由、約法第八條規定、「人民非依法律不得逮捕拘禁審問處罰」、這就是說人民的身體自由、身體自由、是一切自由的基本、人民若無身體自由、其他各種自由權、又何能實施呢、各國爲保護人民自由起見、多規定「人身保護狀制度」、就是約法第八條第二項後段所規定請求法庭提審權、最近國民政府並且公佈了提審法、這是身體自由極有效的保障。（未完）

洪武路仁育堂被劫

佩帶手槍直衝而入

先問電話有無然後索款

搶去數元該堂報警緝盜

本京洪武路二百三十五號仁育堂、係由當地紳商私人積資籌設之慈善機關、平日除施給醫藥外、近且附設病院、收容一般貧病者、留院調養、創設迄今、數十餘載、貧民受其惠者、不計其數、前（二十）日下午六時二十分、該堂正在晚膳時、忽來一身着士兵軍服佩帶手槍之盜匪、直衝而入、該堂守門者、詢其尋找何人、該匪並不回答、守門者乃尾隨其後、迨至後進大禮堂時、適遇該堂會計孫景福、及管理堂務之趙壽高二人、該匪乃詢問此處有無電話、孫趙二人、答無、該匪即令該堂守門者退出、向該堂會計孫景福索款、並禁趙某離開、孫某當告以此地爲一善堂、係收容貧民處所、無錢交出、該匪見其不允、乃在該會計孫某身上搜索多時、當被刦去鈔洋三元餘、因爲時已久、乃急出門乘車而遁、事後孫趙二人當赴該管警局報案、該所巡官據報後、立率幹警、馳赴出事地點查勘、並派警兜捕、奈該盜早已遠颺、杳如黃鶴、旋由巡官將孫趙二人、分別傳案、訊據當時情形、略如上述、謂該匪雖着軍服、但無證章符號、僅左胸佩有新生活證章一枚、該所核供後、除將孫趙二人分別飭退外、當以該匪於首都軍警森嚴、交通繁華之處、肆意行刦、殊屬不法、爰特據情呈報總局、轉報警廳、通飭所屬、一體協緝、務獲歸案法辦、以儆效尤云。

續募寒衣

各界振災會

各機關捐助甚多

首都各界振災會以災區難民衆多、前次募集之十萬餘件寒衣、不夠分配、特向各方繼續募集、以宏振濟力量、各機關捐助者甚夥、日昨憲兵訓練所官兵、共捐衣物三百六十餘件、首都新運會捐款十元、寒衣一百餘件、交該會助振

仙霓崑劇社

昨日招待新聞界

仙霓崑劇社、爲中國目下僅存之崑曲戲班、來京多日、昨在夫子廟大戲院演唱、業已招待本京新聞記者、到二十餘人、由朝報記者崑山人顧薦園作歷史的介紹、略謂崑曲起源、係在明初、因當時盛行之北曲、南人嫌其高花、乃由崑山貢生梁伯龍、與太倉老伶工魏良輔、合創出此調、當時係稱爲「水磨調」、因詞曲典麗、自明至淸三百年來、到處盛行、迄乎洪楊亂後、徽調皮黃盛行、崑曲始逐漸沒落、其碩果僅存者、惟蘇州之「文全福」一班、民初老角死亡亦漸凋零、幸爲江浙之愛好崑曲者籌集十萬基金、在滬成立一曲保存會」、招收子弟、即由文全福班之老角担任教授、歷時十餘年、始造成現在「仙霓社」、此班傳字輩之後起之秀、「仙霓社」原名「新樂府」、改組後、始改今名、曾迭在滬蘇崑山浙江等處演唱、茲因薪微家重、多有思改行者、故崑劇即將有失傳之虞、雖其已失去時代性、然在其本身音律作劇唱做表情諸技巧上、均係含有科學化、實有保存之必要、此次「仙霓社」來京演唱、其目的在求得都人士之認識及求得政府之援助、希望新聞界同人予以扶助云、末由該社名角各唱崑曲一段、賓主盡歡而散。

路旁冬青樹

市府已開始補種

市府前奉蔣委員長手諭、馬路兩旁之冬青樹、仍是殘缺不全、應從速補足、並須於每星期日派員巡視、各路如有殘缺之處、隨時補足、當經函請首都警察廳飭屬隨時保護、並令飭公園管理處遵照、尅日辦理具報、茲悉市府據公園管理處呈復、各馬路冬青殘缺不完、前數月業經飭查明晰、祇以當時天氣尙熱、即使補種、亦難生長、故不得已暫緩辦理、今奉令飭提前辦理、業於本月十六日開始施工、約三數日間、可將各重要馬路之遊憩道冬青、補種完成、至其他各路、亦擬一律挨次補植云。

名票播唱平劇

今晚在南京電台

首都名票楊曉農、賈保生、李蘊瑻、邵小丙、應南京廣播電台之請、定今日（廿二日）晚前往播唱平劇、聞楊賈所唱者爲三娘教子、而李邵所唱者爲除三害云。

各地律師閱卷規則

司法部規定

即通令各級法院遵行

司法行政部、以各省律師閱卷、迄無劃一辦法、有有繳聲請費者、有拒而不納者、閱卷時、有帶書記用筆墨抄錄者、有聲請一次連日請求給閱者、積習既深、改革非易、辦法既不一致、弊竇叢生、爰特擬具律師閱卷規則、即將通令各級法院遵行、茲探誌該規則如下、第一條、律師向法院聲請閱卷、除律師章程及其他法令有特別規定外、依本規則辦理、第二條、律師聲請閱卷、以法依職權指定或經當事人選任之律師、就未結案件爲限、但當事人已聲明上訴、原卷尙未移送合法委任之律師、亦得向原院聲請閱卷、第三條、律師聲請閱卷、即指定辯護案件外、應正式具狀、並繳納聲請費、經審判長或主任推事指定日時、事前通知到院閱覽、第四條、律師于指定日時到院閱卷、應出示律師證書、由監視職員將卷宗交該律師查閱、第五條、在指定日時、因案件複雜、不及閱竣者、應照第三條規定另行聲請、第六條、律師不得于該案開庭當日聲請閱卷、但經審判長或主任推事許可者、不在此限、第七條、律師得摘錄卷證、但遇文件字數過多者、應具狀聲請抄錄、經審判長或主任推事核准派員代抄、並照章繳納抄錄費、不得隨帶書記自行抄錄、更不得任訴訟當事人及證人等闖入閱卷室、第八條、律師閱卷、應注意下列事項、（一）遵守指定時日、（二）查閱卷證、不得添註塗改及圈點批評、（三）摘錄時不得用墨筆、（四）裝成卷宗、不得拆散、（五）卷內文件證物、閱後仍照原狀存放、不得隨意亂置、（六）不得與監視員評論案件及閒談、第九條、閱覽完畢、應將原卷交付監視員查點清楚、第十條、本規則自公布日施行。

南京市土地局核准土地登記公布欄

（二十四年十月十七日核准）

（唐琢之）昇州路一二五號、（池欣伯）太平街三號、（梅廣仁）國府路一七五號之一、二、三、四、（張炳生）小門口五一號、甘露巷二四號、（王潘氏）國府西街三六號、（閻起堂）丹鳳街一一三八號、二一〇、二一二號、（徐黎子留）祠堂巷一等）許家橋五九號、（袁松義）籌市口、（葉桂福如年等）中正路三七四號、（陶其財）鳳遊寺十三號、（李榮岷）籌市口二二號、（亢志仁）孝順里二一號、（徐仲華）柏菓樹五三號、五七號、（葛庭潤）瞻園路接福巷八號、（楊崎江）中華路五九八號、（馬金元）張家菜園十四號、（王恩東）西康路、（許德志等）白衣菴八號、（馬洪舒等）高井街二五五號、（陶席三、他項權利登記大陸銀行）鼓樓北坡十二號、（田興財等）來鳳街七號。（梁渭川）府西街四號、（李翔麟、他項權利登記李嘉麟、他項權利登記胡繡章）大荷花巷三號、（郝秀亭）香鋪營四號、（黃焯培、他項權利登記趙舜陶）棉鞋營二九號、（陶永科等）花露崗十六號、（金寶華）洪武路一四二號、（吳壽之等）邀貴井十二號、（徐少保）白衣菴十號、（倪翊唐等）信府河二六號、（吳劍潭）白衣菴三四號、（倪宜承）信府河二四號、（石仲銘）昇州路四五號、（馬成驥）昇州路、（趙峴亭）二廊廟三三號、（李國輝）倉門口五八號、（吳長農、他項權利登記郵政儲金匯業局）三條卷十三號、（徐慶松）昇州路五九號、（馬金輿）毛家苑、（馬菊貞等）昇州路四九號、五一號、（甘時源）六角井三五號、（鍾紹欽等）評事街三四號、（觀音菴）胭脂巷十七號、（雷宏慶）石鼓路二六七號、二六九號、（金元慶等）柳葉街三七號、（省心繼善堂）倉巷一四三號、（普安會館、他項權利登記仲劉氏、地藏菴五號、（張雲俊等、他項權利登記盈豐號）唱經樓大街五號、（王雨東）長樂路二六八號、二七〇號、（樊立成、他項權利登記宋雨黃）西釣魚巷七號、（董世龍）釣魚巷十號、[illegible]

範業新村

訂購者踴躍

三牌樓附近、模範馬路中段、近建一範業新村、面積十餘畝、計分十餘宅、每宅佔地約四十方、可供一中等最新式住宅、暨小花園建築之用、每宅地價祇收一千元、並代設計打樣、辦事處設於程閣老巷、聞訂購者甚踴躍。

江寧紀念週

顏德桂報告最近民政

江寧自治實驗縣第三十八次黨政聯合總理紀念週、昨晨九時、在縣政府大禮堂舉行、計到梅思平、張施、黨政雙方工作人員、及縣農會、婦女會、江寧律師公會代表等、約百餘人、由縣黨部張施主席、領導行禮如儀後、旋由縣府民政科長顏德桂報告最近民政工作。

天氣報告

國立中央研究院氣象研究所十月二十一日下午七時三十分發出天氣報告云、（一）本京未來二十四小時內天氣晴轉陰雲而涼、風向東南轉東北、風力增、（二）二十一日本京天氣晴和、晨涼有低霧、最多風向東東南、溫度最高二五·〇度、溫度最低一三·八度（攝氏）（三）廿一日國內天氣、西伯利亞寒潮前鋒已至華北、河北山東等地多轉陰、風力增強、東三省倘晴好、風亦大、未來將漸平息、而有轉晴之望、長江流域則漸趨陰雲或有陣雨、華南一帶陰雲。

教育與體育

教育部昨舉行 中小學課程標準討論會
昨日分組會議已有結果 今日續開大會討論決定

教育部於昨(廿一)日上午九時開中小學課程標準討論會、出席者部長王世杰、普通司長顧樹森、科長戴應觀、吳研因、鍾道贊、督學周邦道、秘書李之鷗、馬宗榮、專家小學部份陳鶴琴、俞子夷、馬客談、胡叔異、金海觀、中學部份廖世承、許本震、喻鑑、李清悚、夏丏尊、方豪、周其勳、任誠、魏學仁、李延廳、鄭通和等、主席王部長致開會詞、有如下三點、(一)釐訂中小學課程經過、(二)徵求各省市對于課程標準實施意見之經過、(三)本部提出討論之重要點、主席報告畢、即舉行小學及中學兩組分組會議、小學組由楊振聲主席、中學組由顧樹森主席、討論至正午休會、下午二時、兩組續開會議、討論已告完畢、其結果正由兩組趕製報告、以便提出今(廿二)日大會討論、至今日大會、定上午九時舉行、先討論中學組會議結果、次會商小學組會議結果、據聞中小學課程標準、經此會議討論後、關于小學部份或將略有變更、但須經王部長作最後決定。

全運足球勁旅將來京 舉行賑災足球賽
廿四日在中央運動場 票價收入決悉數充賑

此次全運最精彩節目、為足球賽、決賽一幕、參觀人數達十五萬人以上、向隅者以萬計、如火如荼、熱烈情形、實開我國運動界之新紀錄、中委葉楚傖先生前電足球冠軍香港隊來京表演、並由中大羅志希校長在滬面加敦促、當蒙該隊首肯、[illegible]公司加開專車、每五分鐘開行一次、自運動場至新街口不論遠近、每人車費一角二分、此次表演、足球大王李惠堂準時出馬、其餘均係久經沙場戰將、集全國足球精華、屆時比賽、當比全運更見精彩、首都球迷、幸早購票、以免向隅云。

蒙會令各寺廟 設立民校
推廣義務教育

蒙藏委員會以蒙古遠處邊陲、交通不便、文化落後、民智未開、亟應設法普及教育、以資提高人民知識、除已由中央多量補助教費、協助積極發展教育、增設各級學校外、該會昨特通令蒙地各大寺廟、各設民校一所、以資推廣義務教育、救濟失學人民云、

西北文展會積極籌備
攝影圖碑等三百餘件 並有古物名產二百種

[illegible]者有敦煌千佛洞之壁畫三十餘幅、及漢時通西域大道之玉門關、陽關遺蹟瓦當、石器類有秦陵磚硯、漢西海郡安定瓦當、陽關漢殘磚、賀蘭山洮河石硯等、寫經佛像類有北齊及隋人寫經、唐人寫經、及青海畫佛象、[illegible]做宋陶磁、美術工藝類有酒泉玉石筆筒酒盃、及蘭州刻花小葫蘆等、書籍類有甘肅五涼考治六德集、崆峒山志、敦煌縣志、圖碑類有魏南石窟寺碑、武周青海國王墓誌、唐涼州衛大雲寺碑、元敦煌莫高窟碑、[illegible]等、風俗類有黃河羊皮筏、張掖氈鞋、蒙藏人服飾等、尚有侯官何氏春暉堂送展金石書圖等六十餘種、總計展覽物品共約五百餘件、聞該會定本月二十七日開幕、地點在華僑招待所、會期共五天云。

童軍總會昨招待 赴美童軍代表團
徐觀餘報告在美經過

童軍總會以我國赴美童軍代表團已返國、為聯歡起見、特於昨(二十一)日下午四時、在該會大禮堂舉行茶話會、[illegible]副領隊徐觀餘二人前往參加、[illegible]主任秘書[illegible]報告[illegible]盡歡而散云。

(又訊)南京特別市黨部昨上午九時、在大禮堂舉行總理紀念週、到黨員袁野秋、周伯敏、書記長彭爾康、及全體工作人員、主席袁野秋、領導行禮如儀畢、即由劉伯敏介紹赴美中國童子軍代表團副領隊徐觀餘同志、報告赴美經過、(原詞從略)

史美特 昨在中大講演民族學
黃國璋講滇南國防問題

中央大學社會學系及中國民族學會、於昨(廿一)日下午三時至五時、請奧國人類學專家史美特博士、在該校致知堂講演、題為「民族學與民族學之理論的重要與實際的價值」、史氏係用英文講演、除由該校教授黃文山擔任翻譯、又明(廿三)日下午同時、將由史氏作第二次講演、講題已定為「歷史民族學與先史學之方法及其主要結果」、已請定商承祖担任翻譯。

(又訊)中央大學於昨(二十一)日上午十一時舉行紀念週、到全校教職員學生共約一千餘人、由該校地理系教授黃國璋、出席演講「滇南之國防問題」、黃氏曾於去年率領該校與校外機關合組之雲南地理考察團赴滇、實地考察、歷時八閱月始返京、故對於滇南自然人事及國防方面、講述綦詳、并用親製之地圖、加以說明、極為聽衆滿意。

短期義小 昨一律成立
日內即行上課

京市實施一年制之短期義務小學、經市社會局組織義務教育委員會、決定實施辦法後、即從事籌備、茲悉短期義小五十所、地址已先後決定、僅漢西門一處、因該校長尚在謙辭中、未得籌備就緒、各校已於昨(二十一)日一律成即、俟課程按排完竣、日內即行上課云。

執信女校學生 來京募捐

廣東執信女校組織籌建執信銅像委員會、並派員生十餘人、北來京滬、廣為募捐、昨日下午二時抵京、此次募捐隊員中、多為南國體育健將、現除進行募捐工作外、並擬與京中女校、作田徑及籃球友誼賽、日期正洽商中、又朱執信夫人楊道儀、亦將於日內來京協助一切云。

王世杰談 全運會成績尚佳
女子體育尤見突飛猛晉

教育部長王世杰、於昨晨由滬返京、據語記者、本屆全運會、迭見新紀錄、尤以女子於過去一年中之努力、成績確已突飛猛晉、可見我國體育、經各方之提倡、已漸見普遍、前途光明、殊堪預祝、惟男子之各項運動、較之上屆、未見有多大之進步、希各加努力、期于下屆全運中獲得新紀錄、以與世界各健兒一較長短云。

(又訊)全運會已於昨日在滬圓滿閉幕、各地選手、均紛紛離滬、茲悉參加大會之東北選手約百餘人、約於今晨七時許由滬抵京、京市選手已由陳劍如氏率領、今晨八時由滬搭乘早車返京、下午二時即可抵埠、京市中等以上學校學生二千餘人、日前赴滬參觀各項決賽、以資借鏡、茲因大會完畢、中大中南等校學生一百餘人、

△△京市選手今日由滬返京▽

已於今晨返京、其餘各學學生、將于今日下午及晚間返京、回校受課云。

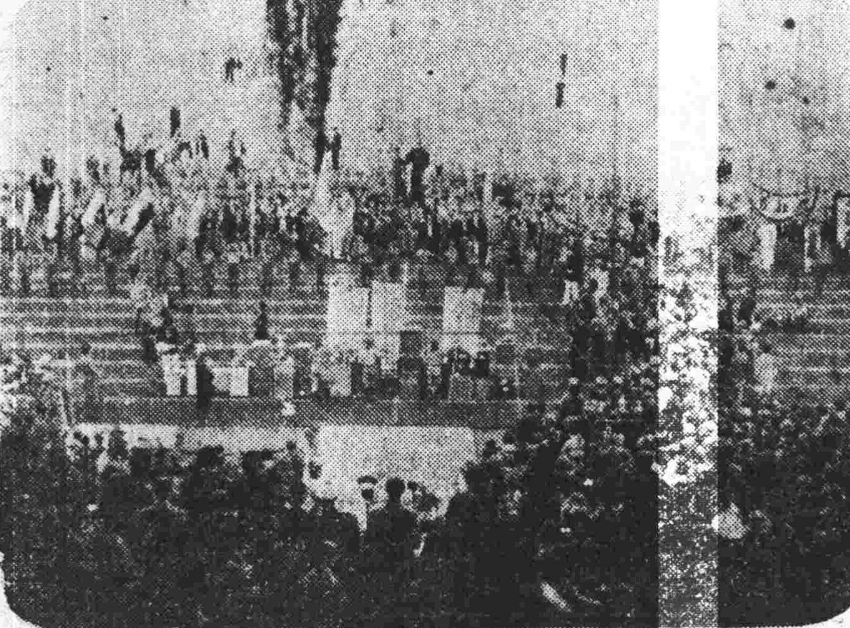

第六屆全運會閉幕攝影(國際社)

金女大等籌備舉行 音樂募捐會

金陵大學及金陵女子文理學院學生青年會、本以服務宗旨、每年均舉辦各種社會有益事業、如平民夜校、貧民貸款、工友俱樂部、黃包車夫合作社、冬賑及臨時濟助等、使一般待助者、獲益匪淺、茲悉為募集冬賑、及他種社會事業起見、特定於十一月八日晚七時、假金大禮堂開聯合募捐音樂大會、除邀請本京各著名音樂家參加外、尚有金陵女子大學之舞蹈、中華女中歌詠團、南京歌詠團、及金女大歌詠團之大合唱等、其目錄甚為精美、凡愛好音樂及樂善好施之人士、屆時可踴躍蒞臨也、並悉票價定為五元二元一元云。

高秉坊 昨在金大講演
題為地方財政問題

高秉坊昨在金大講演「地方財政問題」首將中央稅予以簡單介紹後、即述及地方稅之性質、地方稅之種種苛雜、以及所加於農民之負担、再論及財部自去年厲行廢除苛雜以後之成績、及今年實行編縣預算之概略、高氏并云政府建立在人民身上、如欲取得人民愛護、第一必須知人民之痛苦、而為解除之始可云。

國術團 續招團員
並不收費

江蘇省立南京民衆教育館建康路實驗區國術團、自成立以來、報名參加學習者、異常踴躍、截至昨(廿一)日止、已達百餘人、業已開始授課、其課程暫分三級學習、其學科有少林拳、彈腿、新武術、童子功、雜拳、形意五行拳、六合拳、太極拳、八卦掌、及刀劍棍等項、暫定每早六時至七時為練習時間、聞該團為使一般民衆強健身體起見、凡入團學習者、概不收費、其報名時間至本月底即行截止云。

京市各小學 救災演說競賽
預賽中共錄取十九名 定二十六日舉行決賽

南京市兒童年實施委員會主辦之京市公私立小學校救災演說競賽、經分六區舉行、各區預賽已於十九日結束、定二十六日下午二時假市政府大禮堂舉行決賽、由中央暨本市黨政機關長官給獎、現已收到首都警廳、銓敘部、衛生事務所等機關所贈獎品甚多、刻仍在徵集中、其預賽結果如下、下關區主持者與中門小學、評判員徐朗秋、王道隆、高蟄蘇、錄取前三名張碧蓮與中門小學、金玉英下關小學、王爵鵬三牌樓小學、東區主持者逸仙橋小學、評判員王葆貞、臧士奇、朱餘之、錄取前三名、蘇浩然逸仙橋小學、林士敏大行宮小學、樊夢燕遊府街小學、南區主持者武定門小學、評判員戴鴐山、周芥航、孫覺民、錄取前三名、索震章武定門小學、陳鏞英集慶路小學、俞曉華馬道街小學、中區主持者省立南京實小、評判員[illegible]莊、顧開軒、徐子長、[illegible]前三名、石麗娟夫子[illegible]學、田慶和考棚小學、[illegible]南京實小、蕭若菘昇[illegible]小學、(變三名)西區[illegible]持者評事街小學、評[illegible]劉亮甫、夏徵琬、楊瑞[illegible]錄取前三名、杜木蘭[illegible]巷小學、胡永儀評事[illegible]學、薛濂學倉巷小學、[illegible]主持者中大實小評判[illegible]達善、錢鏡民、施志霄[illegible]取前三名、方傳浩漢[illegible]小學、莊慧珠蓮花橋[illegible]胡麗媛鼓樓小學。

職業介紹

北平路五十號學術諮詢處消息

(五二四)法科 吳君、年二十七歲、江西省[illegible]縣人、民國二十四年[illegible]畢業於北平朝陽大學法律學科專攻法律學、[illegible]學士學位、曾任河北[illegible]兼南樂縣財政專員辦[illegible]征權股股長職、願任[illegible]性質、(一)承審員、(二)法院書記官、(三)行政機關科員、希望[illegible]由六十元至一百二十[illegible]服務地點、京滬、武漢、南昌等處均可。

(五二五)文科 [illegible]年二十五歲、山東省[illegible]縣人、民國廿四年夏[illegible]於國立山東大學、專[illegible]國文學、論文—藏族[illegible]譯文、該君聰穎秀出[illegible]職務性質、(一)教[illegible]服務、希望待遇八十[illegible]務地點、西藏或青海[illegible]

(五二六)商科 [illegible]年二十六歲、福建省[illegible]縣人、民國二十三年[illegible]業於私立杭州之江大學專攻會計、統計、銀行[illegible]記等科、得學士學位[illegible]文、一、商業概論、二[illegible]史、曾任高中教職員[illegible]職務性質、(一)銀[illegible]實業界、(二)行政[illegible](三)工場、希望待遇[illegible]八十元至一百五十元[illegible]務地點、不拘省市[illegible]

青年與求學(石瑛講演)

銓敘部長石瑛、應教育部之請、在中央廣播電台作第七次教育播音講演、題為「青年與求學」、茲探錄其原詞如下。

求學問題、近年來特別覺得重要了、社會上一般人對於學問的重視與追求、比往年是有點異樣的、往年為着革命高潮所激盪、全國人士、感覺當前革命的必要、燃燒着滿腔熱血、為革命而努力、等到革命有了第一步軍事的成功、又深深知道一切大事業的建設、還是需要有豐富的學識、才能做到、同時在開始建設期中、也吃過不少的因學問不夠的苦頭、於是回轉頭來、大家做學問工作、這種覺悟、便是中國得救的先聲、我不妨先就各方觀察的結果、來說明求學的重要。

從救民族方面說

當前的問題、大家知道是國難、是要克服我們的敵人、是要復興我們的國家和民族、固然國難是空前的嚴重、然而我們試問國難過去是如何造成的、將來要如何挽救、膚淺的說、我們是因為不能抵抗、才有今日的結果、如果想把國難解除、免不了是要拿抵抗做唯一的方法、這話一點也不錯、不過所謂抵抗、一般人都認為是軍事上的戰爭、自然無論軍事上的戰爭、是不是抵抗的唯一方法、我們便就事上的戰爭說吧、所謂戰爭一定要有工具、要有人力、要有才力才行、先說工具、現在的軍事工具、特別進步的快、昨日認為最好的、今日便落伍了、牠的構造使用都是近代科學發達的結果、不是隨便可以成功的、也不是隨便可以拿來用的、到了與他人戰爭、這些工具、還可以缺少嗎、自己製造要有製造的本領、用人家製造的也要有使用的本領、況且戰爭的工具、完全要靠人家供給、在平時尚且不可、何況在戰時、近代國際上常常拿飛機戰艦、來估量一國的國力、國力的消長、不操在自己手裏、要靠人家來充實、根本便不夠戰爭的資格、我們要如何充實國力、求戰爭工具的進步、還不能不歸到學問的範圍裏面來、至於作戰的計劃、以及指揮組織……等等問題、都要有高深的研究、與切實的體驗、才能戰勝他人、這種工夫、不是一口氣來得及的、他要有相當的時間、和相當的努力、即此一端、我們已感到我們過去的成績還不夠、這中間應當繼續補充和發明的還很多很多、次說人力、任軍事長官的那不必說了、那是非學識不可、即談到背槍桿的士兵、你以為我們現在的所有的隊伍、是真的夠得上打仗嗎、先進的國家、他們的士兵都是受過相當教育的、教育的程度祇有比我們中學生高、他們在教育政策之下、都養成了為國家為民族求生存求光榮的決心、尤其是在全國總動員令下了之後、無論何人、都得去當兵、都得到前線上去犧牲、這中間一部份有知識的且不管他、至於一般平民、他們也是受過了相當的教育、也受過了軍事的訓練、一旦對外有戰爭、馬上集合、馬上組織、便可去殺敵、同時戰爭終了、馬上也可以解散、各還本業、這種結果、不是不受教育的國民所能做得到的、要有指揮的官長、要有被指揮的士兵、人力的關係、在對外戰爭上是何等重要、然而不求學可以的嗎、至於財力、那更不待說了、要物質的諸方面都達到充分的發展才行、不但是自給自足、而且要能夠有餘裕、立得住腳跟才行、然而單做到自給自足已經是不容易的事、各種的實業如何發展、如何製造、如何改良、如何增加生產、而關係方面如交通商場等、都應有相當的設備、這種艱鉅的工作、不知道需要多少專門學者和相當人才、尤其不是空談可以做到的、世界上固然有不顧自己的工具人力、財力如何、而僥倖的去侵略他人、同時也固然有顧不得自己的工具人力財力如何、而迫不得已的去抵抗他人、然而這是變例、這是很不多見的事實、如果要正式做一個有抵抗力的國家、他非使上面所說的三點有相當的把握不可、我們看一個國家到具備了抵抗的力量、這種抵抗力量的表現、[illegible]度整個的結晶品、時[illegible]雖然最多不過數月數[illegible]實在是多年的積聚[illegible]備、有很簡單的結果[illegible]是很簡單的原因、我[illegible]該認識清楚、好了、我[illegible]談到戰爭、已經使我[illegible]道非有充分的學問不[illegible]何況現在的抵抗主要[illegible]式、并不在軍事的戰[illegible]事的戰爭不過是最後[illegible]幕、他主要的方式、是[illegible]的戰爭、所謂政治的[illegible]經濟的戰爭、都是文[illegible]爭的各方面、惟其是[illegible]的戰爭、他方是實際[illegible]利益的永久的爭戰、[illegible]爭戰之來、要想抵抗[illegible]有照樣的對付、我們[illegible]治程度不夠、經濟的[illegible]不夠、必定要做到夠[illegible]

(未完)

浙甯 明記木器號

十週紀念大減價一個月

特將全部木器一律犧牲出售

歡迎各界參觀

自十月二日起至十一月二日止

地址中華路府東街　電話二一七三一

福美明達 保喉聖片

君患喉痛乎

謹防假冒 各大藥房均有出售

喉症流行症及傷風之細菌具有極大之生殖力故每易於手構成危險病症

因福美明達保喉聖片專能殺除喉病細菌故能使君避免此種病症之傳染

福美明達保喉聖片已得一萬五千餘名醫之保證

FORMAMINT

The Germ-Killing Throat Tablet

柏林華發大藥行製造

中國總經理 德美最時洋行

世界大戲院

今天開映兩巨片

（日戲二時半．夜戲八時半）

全部有聲對白新片

上海之夜

一顰一笑發於內心　一怒一哭自產情感

執照滬字八〇二號

豪情狂放，千一盡年沉抑，人悲離，情扣俱摩。

潑刺◎新鮮◎豪放◎朝氣

同時開映　黎明暉主演精品

片中四傑……各盡其力……各展其才

新婚的前夜

導演：輕快淋漓　對白：流利清晰　攝影：柔美和煦　歌唱：裂帛動聽

新婚的前夜生有不遭斯何對　人紙一遇看片以己

執照滬字五六〇號

低廉價目 二角　捐稅外加 三角

國民大戲院

今天三場請早（二時半）（五時半）（八時半）

剿匪影片權威作!!!

本片由美國米高梅公司攝製，政府當局指令警局與匪作迴通普影相同！

緊張恐怖全片以純鐵血鑄成

執照倫字三三一號

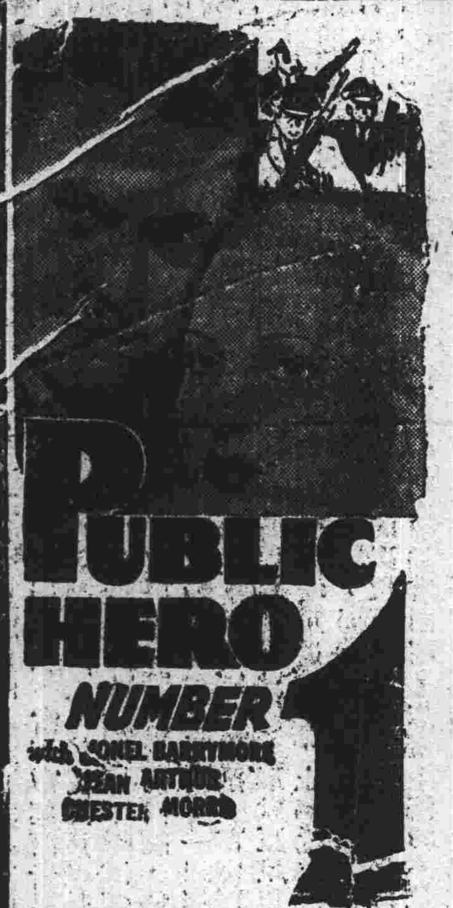

剿匪偉績

特別加映

最近新聞（一）大東亞共有（二）意大利非洲出兵（三）阿皇閱軍（四）五彩卡通（五）名製一雜走

下期映歌舞熱情鉅片

舞宮情潮

樂而不淫！賦而無穢！

南京大戲院

禮聘名震全國崑劇泰斗

仙霓社崑劇

全體藝員登台開演拿手傑作

今天日夜兩場

日戲 一時半

沈傳錕 鄭傳鑑	三闖
沈傳芷	拾畫叫畫
施傳鎮	吃茶
朱傳茗 趙傳珺	貴妃醉酒
姚傳薌 周傳瑛 張傳芳 倪傳鉞	全本 荷珠配

夜戲 七時半

姚傳薌	六月雪
沈傳錕	單刀赴會
沈傳芷 施傳鎮	寫本 斬陽
周傳瑛 張傳芳	催試 秋江
薛傳鋼	花報
朱傳茗 方傳芸 趙傳珺	瑤台

價目　日戲：特廳六角，對號四角，非特號二角，普通一角（?）　夜戲：特廳八角，對號五角，非特號三角，普通二角　捐稅外加

最後兩天　全國首次公映

（二時半．五時半．八時半）

本片是年來國產影片中具別風格的一部最近傑作新構

趙樹燊導演　黎灼灼．吳楚帆主演

浪花村

每場加映全運會新聞一本——中央攝影場製

★

中國聯華影業公司　美國大觀影片公司　聯合出品

波濤洶湧，荒島漂生，遙遙遠離，壯士賦房，花魂夢斷，崔護征來，好逑同生，海上爭圓，存讓女性的難吶喊。

◎下期◎　中央攝影場及聯華公司合製　第六屆全國大運動會　加映　聯華珍貴滑稽笑片計三大本　徽婚

津浦鐵路簡明行車時刻表

民國二十三年七月一日起實行

列車＼站名	北平	天津東站	天津總站	天津西站	滄州	德州	濟南府	泰安府	曲阜	兗州府	臨城	徐州府	蚌埠	滁州	浦口	南京	上海北站
平滬通車 第三〇一次	十五點〇五分開	十八點二十分開	十八點四十分開	十八點五十三分開	廿一點三十〇分開	〇點二十分開	三點三十三分開	五點四十二分開	七點十四分開	七點五十分開	十點十分開	十二點十一分開	十六點十九分開	十九點三十五分開	廿一點十五分開	二十四點開	七點四十五分到
平浦通車 第三〇五次	十八點五十分開	廿二點廿分開	廿二點四十五分開	廿三點〇一分開	二點三十分開	六點十五分開	十點十六分開	十二點四十二分開	十四點三十七分開	十五點三十分開	十八點廿分開	廿一點〇二分開	二點二十分開	六點廿一分開	八點到		
津浦快車 第二一次		八點五分開	九點三十分開	〇點四十七分開	十三點廿二分開	七點〇三分開	廿點五十四分開	廿三點廿〇分開	一點廿四分開	二點廿六分開	五點十五分開	七點四十五分	十三點廿三分開	十七點三十分開	十九點到		
浦徐混合 第七一次												六點十分開	十二點三十分開	十八點十七分開	二十點二十分開		
徐濟混合 第七三次							七點二十五分開	十三點十三分開	十二點五十分開	十三點四十六分開	十七點十五分開	十九點三十分開					
濟津混合 第七五次			十二點〇五分開	十二點二十分開	十五點五十八分開	十九點四十七分開	廿三點三十五分開										
濟津混合 第七七次			十七點開	十七點二十分開	廿一點五十七分開	二點二一分開	六點〇五分開										

列車＼站名	上海北站	南京	浦口	滁州	蚌埠	徐州府	臨城	兗州府	曲阜	泰安府	濟南府	德州	滄州	天津西站	天津總站	天津東站	北平
滬平通車 第三〇二次	十六點開	廿三點十五分開	一點四十分開	三點〇五分開	六點三十八分開	十一點〇五分開	十三點〇五分開	十五點四十七分開	十六點廿四分開	十八點十五分開	廿點四十五分開	〇點廿五分開	三點二十九分開	六點三十分開	六點五十五分開	七點三十分開	十點廿四分到
平浦通車 第三〇六次			十九點十五分開	廿一點〇六分開	一點十三分開	六點三十分開	八點三十八分開	十一點四十二分開	十二點〇八分開	十四點二十七分開	十七點〇五分開	廿點五十二分開	〇點三十一分開	四點十三分開	四點四十分開	五點二十分到	八點十九分到
津浦快車 第二二次			十點開	十一點四十分開	十六點十一分開	廿一點三十分開	廿三點四十五分開	二點五十五分開	三點二十三分開	五點四十二分開	八點廿八分開	十二點十分開	十五點四十八分開	十九點三十八分開	二十點十分開		
浦徐混合 第七二次			七點三十五分開	九點三十七分開	十五點十二分開	廿一點五十五分開										廿點廿分到	
徐濟混合 第七四次						七點二十分開	九點五十九分開	十三點二十三分開	十三點五十六分開	十六點四十五分開	十九點十八分開						
濟津混合 第七六次											十二點〇〇分開	十五點四十一分開	十九點四十八分開	廿二點五十八分開	廿三點十分開		
濟津混合 第七八次											二十三點開	三點廿六分開	七點三十四分開	十七點五十四分開	十二點〇三分開		

長沙湘記社　蘭封林記報社

諸君公鑒

台端承銷敝報積欠報費甚鉅，迭經快函催繳，迄未一應，殊屬不近情理，除台端名下所派之報早經停寄外，茲特通告，請將欠款即日理楚，以了手續，免干未便，為荷。本報發行課謹啓

上海更新舞臺　林記

地址：太平路科巷　電話：二三九五三

特聘南北馳名劇界滑稽巨子銅錘架子花臉　特聘南北歡迎新舊劇家做材唱全

杜文林（靜養數天）　孟鴻茂（即行登台）

（預）本（告）　二 牛（天）郎（河）織（配）女

排練純熟．即行開演．全劇情節．容再露佈

今晚夜戲　七時開演　十二時止

李人傑　封金挂印

藍月春 賈斌侯　大招賢鎮

陳嘉璘 王蕙芸 李瑞亭　同惡報 妻黨

厲慧斌 厲慧良 厲慧敏　（小）打漁（小）殺家

特聘馳名全球泰斗文武老生兼唱做老旦

楊瑞亭

請來園

座價　對號八角 花樓六角 正廳五角 包廂三角 頭等二角半　捐稅印花小賬在內　對號票每日上午十時預售　特約公共汽車由本台送客至丁家橋一角 下關二角 洋車至大行宮五分 江邊一角（?）

新都大戲院

院址：中山北路　電話：二二一九五

今天：二時半　五時半　八時半

片長十三大本　開場即映正片

（派拉蒙超過三百萬金元光榮出品）

導演聖手西席地密爾偉構

女明星洛麗泰揚領銜　一萬餘演員共同合演

十字軍英雄記

CEC.I. B.DEMILLE'S "THE CRUSADES"

古裝宮闈歷史戰史浪漫熱情鉅片

昨日客滿　今日請早

比誠王二春傾城見更貴偉　「十萬」獅心王之「羅色」一國精見更大　王宮二傾更采名見！　固之雄十字軍率耶冷蔽吞山　統一世英雄遠路旌旗空撤氣岳

亞城役軍馬氣潮與攻與戰　克一千萬殺如火火人人！

片中一段羅曼史使人九腸迴起英雄轉短氣女兒長情感之！

惟大英雄本能色！是眞傑自豪多情！

爲日無多　務祈早降

地政周刊　第五十三期

每星期二出版　主編者　中國地政學會　通信處：南京公園路第一公園內中國地政學會

地政周刊

總理的土地政策

（在地政學院演講稿）

馬鶴俊

總理生平革命的對象，我們可以說是有兩種：一種是已有的壞現象，一種是現在雖未發生大的壞現象而將來必發生的大的壞現象，把已有的壞現象所由發生的原因革除去，而代以發生好現象的原因者，是他的民族主義，與民權主義。革除將來足以發生壞現象的原因，而打以防疫針者，是他的民生主義，民生主義是防禦中國的社會上將來貧富懸殊，發生階級鬥爭，阻礙社會進步，民生主義的辦法有兩個：第一個是平均地權，第二個是節制資本，今天提出來同諸位研究的就是民生主義第一個辦法—平均地權。

為什麼說 總理的平均地權就是打防疫針呢？這一點 總理自己說的很明白，他在民生主義第二講中曾說：『中國到今日雖然沒有大地主，還有小地主，在這種小地主時代，大多數地方，還是相安無事，沒有人和地主為難，不過歐美的經濟潮流，一天一天的侵進來了，各種制度都在變動，所受的頭一個影響，就是土地問題，比方現在廣州市的土地，在開闢了馬路之後，長堤的地價，和二十年以前的地價，相差是有多少呢？又像上海黃浦灘的地價，比較八十年以前的地價相差又是有多少呢？大概可說相差一萬倍。……所以中國的土地先受歐美經濟的影響，地主變成了富翁，和歐美的資本家一樣了，經濟發達，土地受影響的這種變動，不獨中國為然，從前各國也有這種事實，不過各國初時不大注意，沒有理會，後來變動越大，才去理會，便不容易改動，所謂積重難返了，我們國民黨對於中國這種地價的影響，『思患預防』，所以要想方法來解決』……就是平均地權……中國今日沒有歐洲那種大地主，一般小地主的勢力還不甚大，現在就來解決，還容易做到，如果現在失去了這個機會，將來更是不能解決』。

平均地權既是一種打防疫針的用意，他的辦法又將如何呢？總理對於辦法已有明白的規定，就是：由地主申報地價，政府照價抽稅，照價收買，申報地價之後，如有漲價，則所漲之價歸公，政府所以要照申報地價抽稅的，是免得地主防備收買他的土地，故意把地價申報的很高，政府所以要照價收買的，是免得地主防備多抽稅，故意把地價申報的很低，漲價所以要歸公的， 總理會舉澳洲的一個醉漢，當政府拍賣土地時，盡其所有的三百元，買了一塊地皮，後來因為那地方成了市中心地，大家都要使用那塊地，那塊地價飛漲到幾千萬元，使他成了澳洲的第一個富翁，這足以證明地價的增漲，尤其是都市的土地的漲價是因社會經濟發展的結果，不是個人勞心勞力的結果。假如歸地主個人所有，便是一種不勞而獲，而且『地價一增漲，在那塊地方之百貨的價錢都隨之而漲，所以可以說衆人在那塊地方經營所賺的錢，在間接無形之中都被地主拿去了』。

我們由平均地權的辦法看來，可知其最為穩妥，最為公平，請先就都市土地來說，都市上因政治的經濟的發展，人口一定要增加的，都市的人口增加了，地價一定要增漲，這種事實在西洋各國很多，不必一一列舉，在中國也不少，上海廣州兩處的例子曾經 總理說過，近年來南京市的事實也曾經地政學院高信先生研究證實，土地漲價若不歸公，而歸地主私人所有，其流弊所至，不僅地主的不勞而獲之中，掠奪了他人所賺的錢，并且給與社會福利的惡影響非常之大，請分別言之。

都市土地的價格必然逐漸增漲，既有中外的事實證明，漲價若不歸公，地主自然有利可圖，人之好利猶如水之就下，大利所在，勢必趨之若鶩，人人爭購土地，土地越發增漲，漲價不已，最後祇有大資本家或多數人組織的公司方有能力購買地皮，大資本家或公司把地皮買到手了，就演成少數人獨佔的局面，他們為保持他們的皮，把地價抬高了，他們因為買地均利潤或圖謀更高的利潤計，就抬高房租，他們抬高房租的方法：一種是把所買的地皮空一部份或全部份，使房屋的供給小過房屋的需要，使房租增高，另一種方法是把所買地皮築成房屋，他確定很高的租價，你不照價住，他寧願把房屋空在那裏，這是上海租界內的事實，大概在坐的諸位，有不少的人知道。

房租既高，住戶為節省費用計，祇有少住房屋，大家都知道人人是要呼吸的，呼吸的作用是輸出體內的炭氣，輸入體外的養氣，以清潔體內的血液，強健各人的身體，假如一家的人口多，住房少，所吐的炭氣多，所吸的養氣少，那家人的健康必差，甚至死亡必多，可是都市內因房租太高，住戶的房屋多半都少，越是發達的都市，房租越高，居民所佔房屋空間，平均起來越小，這是一定而不移的道理，大家又知道露天遊戲是兒童與成人所不可少的，可是都市的地價貴了，地主為賺錢打算，建築住宅時，常不為住戶留存寬敞的院場，以為兒童露天遊戲或成人散步與遊戲之用，即或留有院場，也是要提高租價的，因此種種，所以都市人口的死亡率高過鄉村人口的死亡率，是各國所同的。

都市房租太高，中產以上的人家祇有擠着健康不管，少住房屋，貧苦民衆祇有擠着性命不要，不住房屋，關於這一點，我們可拿就近的上海租界內的事實為例子，上海黃浦灘一帶的碼頭夫，雖然多半住在浦東那邊，但是每天晚上，我們若到黃浦灘一走，可以看見不少的碼頭伕睡在馬路旁邊牆脚下，這碼頭伕不是對於社會無大貢獻的，船上的貨物沒有他們，不能搬到岸上，岸上的貨物沒有他們，不能搬到船上，可是因為房租太貴，他們祇有睡在路旁，這是何等的不人道，不公平！都市房租太貴，世界各[illegible]也是有的，美國雖然是最富的國家，但經濟恐慌時，紐約城內的失業工人，白晝間除奔走謀事外，就在百貨公司內長椅上睡覺，夜晚在馬路上行走，消磨那漫漫的長夜，就是經濟未發生恐慌時，也有許多窮人無家可歸，到晚間在小街狹巷地窟內睡覺的。

上面說的事實，是土地漲價歸地主所有，因而引起地價的益漲，房租的太高，妨害公共的衛生，還有妨礙經濟的發展與增加經濟的恐慌，更給社會福利以打擊。有土地的地主在社會上的地位比較高。工商業不發達的國家，人民尤重視土地。因為有了土地既有榮耀，而土地為一種不動產，比較的不容易消失，可以傳之後代。都市地價既然多有增漲，漲價又不歸公。於是有錢的人更多要把錢用去買地皮，不向其他的實業投資，使其他實業少一部分資本圖發展。這是都市土地自由買賣，阻礙一般經濟發展的地方。地皮房產的本身及其公司的股票可以抵押借款。當都市經濟發展時，人口總是增加的，地皮房產總是有利的。地產公司的股票是不得跌價的。以地皮房產或股票抵押借款，對於金融的流動，是無妨礙的，一到經濟發生恐慌，金融不甚流通，市面蕭條，因而引起地皮跌價，那就更足以使經濟恐慌增加嚴重了。上海近年來工商業凋敝，固然有外界的原因，但因工商的凋敝而引起地產營業的失敗，使金融益增閉塞，加重上海的不景氣，當然是不可否認的。（未完）

四川農村經濟衰落原因之分析（續）

梅光復

又據鄷都通訊：太平鎮鎮長，設卡征稅，凡遇場期，無論米粟布帛上市，或購買出口，均必勒令抽稅，公然發給稅票。即日常用品，如雞蛋每一項，逢十抽收，總計所徵雜稅，每月收入在三百六十餘元，完全盡入私囊，鄉民無知，任其魚肉蹂躪。且農村土劣自由徵取之情形，大多各成風氣，其苛雜程度，局外人尚難盡知，僅就華陽一縣之情形，就官方調查所及者述之，該縣團款一項，歷來隨粮附加二元，契稅每百元附加二元，肉稅每隻猪附加二角，專供保衛團辦公之用，至各區團費向無預算，概係就地自籌，大多加諸田畝，收穀收銀，自為風氣，担負之重，每畝有徵至二角或收田穀至五升者，詳細核計，平均每糧一兩，每年担負團費十元至十六七元不等，抑且每年不止一征，尚有所謂冬防服裝等費，臨時按畝加派，隨時均有所聞。除此而外，凡百貿易，莫不有捐，繁雜苛擾，無可諱言，茲將二十一年縣政府佈告豁免之一部份團款名目計之，有如下舉各項：

一，攤担捐，二，猪捐，三，牛捐，四，羊捐，五，置業捐，六，冬防團穀，七，田穀捐，八，門戶捐，九，免役捐，十，肉捐，十一，冬防捐，十二，免役捐，十三，稱捐，十四，猪羊捐，十五，棉花捐，十六，棉花稱捐，十七，市稱捐，十八，席捐，十九，枯捐，廿，青苗捐，廿一，雞捐，廿二，鹽款補助費。

其威勢之侵掠，除上所述外，如特四川土劣佔逼請會，假辦壽酒，皆為省政府通令所概括描寫者云。近年四川各縣之團練，匪風未靖，結奸禁暴，不能不責鬱練走任，於是土豪劣紳，憑藉勢力，或生殺自由，或尋仇挾怨，逼命者有之，甚者至於竊匪綁票，借假公務，儼然盜行，視法律若弁髦，等民命於草芥，鄉里側目，莫敢誰何，而吾民之死於團總團正與夫安稱大隊長等淫威之下者，實繁有徒！以上省府所述，僅舉其略，然亦係多數鄉村中事實所給予之結論，士劣之魚肉鄉民，已可概見，由此可知農民困苦之情形為何如也。

（四）農作物價格之慘落　四川農村貧乏，資金枯竭，經營耕作，最感困難，而農民惟一生產品之農作物，以租稅之繁重，生產成本為之提高，同時農民資金缺乏，担負過重，不得不賤價出賣，因之農民生……失，終歲勤勞，胼手胝足，……不敷支出，……民之貧窮，農村崩潰之進程……速。茲據調查所得，例舉……格於後，以見農產品價格……般。

五年來十二縣米麥價格表

縣別		民十九年	民二十年	民二十一年	民二十二年	民二十三年	備考
		糧食價格					
宜賓	米	一四·〇〇	一六·〇〇	一八·〇〇	二〇·〇〇	一八·〇〇	每石價格
	麥	一四·〇〇	一六·〇〇	一七·〇〇	一九·〇〇	一八·〇〇	
夾江	米	一·五〇	一·六〇	一·二〇	〇·九〇	〇·八〇	每斗價格
	麥	一·九〇	二·〇〇	一·六〇	一·四〇	一·二〇	每斗價格
璧山	米	二·四〇	四·一〇	三·〇〇	二·二〇	二·〇〇	每斗價格
	麥	三·二〇	三·八〇	二·八〇	二·二〇	二·〇〇	每斗價格
巴縣	米	二五·〇〇	二〇·〇〇	一八·〇〇	一七·〇〇	一六·〇〇	每石價格
	麥	二三·〇〇	二三·〇〇	二二·〇〇	一九·〇〇	一七·〇〇	
江津	米	四〇·〇〇	三〇·〇〇	二五·〇〇	四〇·〇〇	三二·〇〇	每石價格
	麥	三八·〇〇	二八·〇〇	二〇·〇〇	三六·〇〇	二九·〇〇	
萬縣	米	三·六〇	四·六〇	二·九〇	二·四〇	三·二〇	每斗價格
	麥	二·五〇	三·〇〇	二·六〇	一·七〇	二·〇〇	每斗價格
巫山	米	三七·〇〇	三六·〇〇	二四·〇〇	一八·〇〇	一六·〇〇	每石價格
	麥	二九·〇〇	二八·〇〇	一七·〇〇	一六·〇〇	一六·〇〇	
武勝	米	三·三〇	三·二〇	二·二〇	二·一〇	二·〇〇	每斗價格
	麥	三·〇〇	二·三〇	二·〇〇	二·〇〇	二·〇〇	每斗價格
瀘縣	米	二二·〇〇	二二·〇〇	二二·〇〇	二〇·〇〇	二〇·〇〇	每石價格
	麥	一一·〇〇	一〇·〇〇	一〇·〇〇	九·〇〇	九·〇〇	
慶符	米	一六·〇〇	一六·〇〇	一一·〇〇	一一·〇〇	一一·〇〇	每石價格
	麥	一六·〇〇	一六·〇〇	一〇·〇〇	一〇·〇〇	一〇·〇〇	
鹽亭	米	二·七〇	二·七〇	二·七〇	一·九〇	一·九〇	每斗價格
	麥	二·四〇	二·四〇	二·四〇	一·五〇	一·五〇	每斗價格
樂山	米	三六·〇〇	三二·〇〇	二四·〇〇	二八·〇〇	三二·〇〇	每石價格
	麥	一四·〇〇	一六·〇〇	一二·〇〇	一二·〇〇	一二·〇〇	

（五）副業之衰敗　四川農民，因軍政士劣之剝削，與夫兩年來赤匪竄川之影響，担負過重，單靠種田，不有副業，更難以維持一線生機，但以外貨傾奪市場，早在掙扎抗爭之中，以延其垂危之厄運，更益以農民担負日形加重，副業衰敗，至今達於極度！譬如資中之糖業，往年有糖房五百餘家，棚戶三百餘家，年產四百餘萬元，現僅有糖房三百餘家，棚戶一百餘戶，其餘大多歇業，全縣農民以種蔗為副業者，莫不遭大損失。南充三台之絲業，以南充言，除大華德和僅集少數絲本，本地繅絲供給本地織綢而外，其大小工廠，均已完全停閉，至該地繅絲工廠，過去有二十餘家，現在僅存三四家。其他如成都華陽樂山等縣，有名產絲之地，亦莫不皆然。茲將三台近四年來出口生絲比較如下表：

年別	出口担數	最高價	最低價	平均價	共值銀數（兩）
十九年	五一二〇	八〇〇	七〇〇	七五〇	三八四〇〇〇〇
二十年	三七七五	七四〇	五八〇	六六〇	二四九一五〇〇
廿一年	三四五八	六四〇	五四〇	五九〇	二〇四〇二二〇
廿二年	三二五〇	六二〇	四〇〇	五四〇	一七五五〇〇〇

觀上表，出口担數，與貨值銀額，每年均有減少，而價格亦年有低落，已成江河日下之勢。又如隆昌之夏布業，農人男女靠績蔴織機為副業而生活者十餘萬人，但現在異常衰落，已有破滅之危機。茲將隆昌近五年夏布業概況表列於左：

隆昌近五年夏布業概況表

年度	產量	價額	新開商號牌名	資本	歇業倒閉商號牌名	額	備考
十八年	四十五萬疋	一百五十萬元	協記	四千元	德泰祥	五千元	
十九年	四十四萬疋	一百四十萬元	三集元	二千元	裕泰和、富昌祥	六千元、二萬五千元	
二十年	三十八萬疋	一百萬元			富茂源、永慶昌、裕泰生	一萬五千元、八千元、一萬元	
廿一年	三十二萬疋	七十六萬元	華盛生	三千元	乾泰一、裕義通、集盛豐	三千元、二萬元、五萬元	自收
廿二年	二十八萬疋	七十五萬元	德厚祥、廣生恆、裕川元	三千元、二千元、三千元	利盛永、三泰元	二千元	

再以近三年四川全省夏布出口情形，其數量與價值亦莫不每年遞減：

年份	數量（担）	價值（關平兩）
十九年	一四·〇七三	五·五四二·三七七
二十年	八·二九一	三·一九四·一〇一
廿一年	一·〇五四八	一·五八四·〇一四

上舉糖絲夏布三者，均為四川最豐富之特產，農民副業之一，三四年來已呈極度衰落現象，農民受最大之打擊。

以上所述，為四川農村衰落原因之犖犖大者，他如鴉片之廣種，現金之流出，交通之阻塞，軍政之壟斷商業，農業技術之腐敗，均為有力之原因焉。

三、結論

綜上觀之，四川農村，已頻絕境，實由於天災之降臨，人禍之頻仍，農人收穫減少，加以官吏土豪之剝削，帝國主義者之經濟侵略，兵匪之騷擾，而田賦附加與苛捐雜稅之繁重，尤使農村增重担負，同時農產的不能暢銷，物價低落，農家收入減少，農民在此腹夾攻之中，即恃以為一線生機之副業，亦完全衰敗；担負日益加多，收入日漸減少，[illegible]，欲求艱難困苦之中，以從事於再生產之進行，遂不得不投入於高利之網羅，於是農民之貧乏愈甚，不得不趨於總崩潰之一途！而求所謂天府之地，已不可見，富庶之區，變為窮僻之鄉矣。所幸蔣委員長入川坐鎮，洞悉川亂之結癥，農村經濟之衰敗，在於政治之不良，軍人過多而無軍紀，對於川政當局，痛下針砭，先從刷新政治，整頓軍事，以救濟農村之衰敗之實為首要之急務，蓋四川農村衰敗之原因，由於天災及農業技術之拙劣者；不過十分之一二，而由於政治之不良，軍事之擾亂者，實佔十分七八！而政治之不良，尤在財政政策之不善，四川財政，往往因需款孔急，遂不擇手段，苟有利可圖，即百計搜羅，巧取豪奪，嗣後有無利害，絕未暇顧，如苛捐雜稅之繁多，田賦預徵與附，飲鴆止渴，竭澤而漁之自殺政策也，加之層出不窮，紙幣公債之濫發，致農村金融偏枯，形成農村總崩潰之險象，政府收入來源枯竭，上下交困。而政府之所斂與農村之所出，又均用以擴張兵力，養成悍將驕兵，驕奢淫佚，反以害民。故四川今日之軍隊，已不下四十五萬人，而軍費之支出，亦有加無已。故目前復興四川農村之急務，在刷新政治，免除剝削財政政策，與限制軍費之支出而已。惟刷新政治，免除財政剝削，則在澄清吏治，嚴禁田賦預徵，與田賦附加，廢除苛捐雜稅，收回已發之大量公債與紙幣。同時注意於農村金融之通流，不致有偏枯之現象，提倡信用合作，使農村利息減低，獎勵生產，維持副業，勵行水利建設，防止水旱，阻止外貨傾銷，救濟民族工業，發展交通事業，完成重要鐵路或公路幹線；均為復興農村急務之圖。至於限制軍費之支出，以減輕農民之担負，則在裁減軍隊，屯兵開墾邊荒，蓋四川西南邊陲，荒地甚廣，屯兵開發，從事生產，不惟可以減輕內地農村之担負，實可以增加農村之總生產。如此，則政治軍事問題得以解決，地方秩序，得以安寧，農村經濟，復興可期也。（完）

適合現代生活標準之公寓
上海德鄰公寓
大小房間四百餘個　內部設備精美整潔
高尚　幽靜　舒適　便利
包月　小住　任客自便
地址　上海……八十二號北四川路郵政局北首　電話　四二三七七　轉各部

聲明
[illegible]

拉力最大　顏色最全　質料最高　定價最賤
抵羊牌國產毛線
各處代售
華東總經理　上海乾裕興號
要買好毛線　認住抵羊牌
天津東亞毛呢紡織股份有限公司

集成裝訂印刷社
承印　裝訂　業務
地址　大紗帽巷50　電話
出品精良　工料低廉

燦爛（上海樂華社出版）第一卷第五期到京
[illegible]

立法院訂　憲法草案釋義
[illegible]

周游欽先生著　最新出版　二十年詩編
[illegible]

中央日報副刊

第三五六

每日專論

論學術

黃永鎮

王雲五先生說：「計量國勢的強弱，是多方面的，通常不外四方面，第一是基本勢力，（指土地人口）第二是經濟勢力，第三是軍備勢力，第四是文化勢力。他的意思是以文化勢力最重要，他說：一文化勢力強，則工商業必定發達，經濟勢力也就隨之強盛，而且現代軍備實力，乃由智力財力和愛國心各種原素組織而成，如果文化勢力和經濟勢力都強，軍備勢力也就沒有不強的。」

文化勢力的強弱，當然要從學術著作的質和量的兩方面去估計。什麼是學術呢？學術的對象就是事，研究學術就是對於某一事深刻地去體察和了解。譬如中國從前並沒有什麼教育學，自從學校設立，此處也設學校，彼處也設學校，大家就要起來討論學校應該怎樣才辦得好，怎樣才能造就出適當人才，……把這些問題經了一翻體察和研究，然後作一有條理系統的報告，這就是教育學。所以學術著作就是了解事物的報告，假使一個國家各種事物都有很多的人去體察和研究，都有著作物不斷地發表就可以看到這一個的民智一定很高，英美德法意等國，每年出版物約在一萬種左右，至一萬五千餘種，德日兩國，則在二萬種以上，反顧我國的出版物，年約數百種而已，這不是民智和出版物成正比的證據麼？

不研究學術則已，研究學術是離開筆桿不得的，看書十遍，書一閉便會忘記，若是經過一翻整理，鈔錄一過，使不易遺忘。王念孫的廣雅疏證，現在人稱爲絕學，據說他開始研究學術，就從廣雅入手，一個字一個字去查，一個字一個字做筆記，費了十年功夫，把筆記集合起來，便成了廣雅疏證一部偉構，書也成了，學術也成了。所以著作並不是什麼了不得的事，捧之過高，以爲「名山之業」，把一般有志學術的嚇倒了，不敢動筆；貶之過甚的，又以爲「災梨棗」，又使大家看不起，這都是不對的，若是研究得着新的收穫，就應該公之於世，讓大家批評，假使是沒有十分成熟或者不十分完善，也可讓別人繼續研究，使一種學術終歸完善。

研究學術的途徑，大概可分兩種：一是翻案，一是鈎沉。翻案，就是把前人的學說推翻，譬如六經是經過孔子刪訂，文字是倉頡造的，很多的書都這麼說，廖季平先生硬要說六經是孔子作，文字也是孔子造的。鈎沉呢，是對於前人的學說，要加以補充或修改，原則是承認的。鈎沉又分兩種：一是片段的，譬如章太炎先生著書，或做文章，總是說他自己的話，別人說過的，他是不顧再說，因爲他是一心要在發明，但是發明只能對於某一點，某一部有所新得，若是某種學術全部都是某人獨自發明，恐怕古今中外沒有這個例子。就是太炎先生的音學，雖然甚高，但他對於音學上的發明，也不過幾點，就把這幾點寫出供別人採用就得了，二是整個的，這又分兩種：（一）或者是已經有了著作，但不甚完全，或是這種著作物出版已久，後出的新材料，沒有採入，要重行加以整理，譬如前幾年大學裏的政治學課本，都採用張慰慈的政治學大綱，因爲那時候中文政治學，只有這一部，但是這幾年來，張著的政治學不像從前那樣暢銷了，因爲現在政治學書籍逐漸增多，內容也逐漸改進。（二）或者僅僅有了科目的名稱，還沒有著作物發現，譬如中國語言學，就是這個例子，人們都知道歷史語言，是維持民族的基本條件，可是到現在還沒人把整個的中國語言學作一有條理系統的敍述，這是說研究學術的途徑。

最後我要談談所謂有用之學了，從前常常聽到「學以致用」這句話，現在也常聽到人們在辯論某種學科有用，某種無用。在失業人數充斥的中國，即使是有用之學，往往得不着正當用途，譬如學牙醫的去做縣長，學電氣工程的去做起稿員，這只能說學的人沒有得着適當的應用，不能說牙醫，和電氣工程沒用，再就學術本身說，農工等科當然可以拿去實用，社會科學如政治法律等，也可以拿去實用，不能實用的，當然要算文學，但是牠的功用，是在潛移默化，促進社會改良，放大點說，牠是革命的導火線。再看歷史，歷史學也是不能致用的，但牠是維持民族的重心，總之凡是有益於國家民族的，皆得稱爲有用之學。

談吃

青水

大約是二年以前，我在一個學校裏教書。這學校是私立的，每逢禮拜一紀念週時，除了學校有必要的報告外，就叫學生上來演說。所以一個學期終了，每個學生都要輪到一次的演講。有一天，我也去出席，出乎意料的，那學生講的題目是「反對中國人穿西裝」，我自己那時穿的恰巧是一套破舊的西裝，另外幾位先生穿的也是西裝，這顯然是有意打趣。他說完了之後，全體的學生都鼓掌，而且各個學生的視線都集中在先生的西裝上。這眞困難得很，一則反對他的意思呢，一則理由不十分充足，二則反而不美，可是不說呢，又下不過去，于是校長先生上去了，他是一位演說家，說得非常的冠冕堂皇，他根據社會學上的學課，說得非常動聽。可是看看自己的西裝實在不是爲漂亮而穿的，受不起這樣的光榮，也不值得人家的反對，這一點鐘還沒有到，也上去發表一點小意，大意是這樣：

『今天很榮幸，穿着一套破西裝來，竟有一位同學提出來反對；有人雖然他的話不一定指我，可是自己穿的雖然不像樣，也畢竟是西穿，所以想單簡地發表一點意見。

『剛才校長先生根據了社會學的學理，說得很詳細，諸位都聽到了，同樣意思的話就無須再說，這裏祇想略談自己對于穿衣裳的意思。老實說，我並不和校長先生的意見一樣，我知道沒讀過社會學，不知人家爲甚麼穿西裝，爲了自己是有成見的。這裏使各位明白起見，還得說到了作和喫的法子：『從前在故鄉的，院裏，一跑進去就看見監獄門口的這樣一幅對子：「衣食住爲三要事，官隸因是一樣人。」說也奇怪，這樣一幅平常的對聯，却常常在心裏盤旋，有一次一個人在路上走時，竟因此想到了一個有趣的問題，我對我自己說，要是國文先生跑來了看見這幅對聯，回到學校去出個題目，叫做衣食住孰爲重要的，這樣一個題目來，那怎樣做，當時我也像你們一樣做學生，先生說怎樣，就不敢反對，而且常常做「什麼與什麼孰重」的題目。我家在鄉下，學校在城裏，走回去有八里路，那天剛巧是星期六，足足一個鐘頭，手裏拿着一個十包袱，一路走一路低頭想這個問題，然而總想不出來。看到家了，忽然看見二隻狗在那裏爲爭一塊肉骨頭互相咬着，心裏一動，于是決定了題目的大意，就是說，衣食住三要事，食爲最重要。文章大意，決定了，仍做不出，不吃要餓死，而不穿衣也要凍死。且意思太平凡。後來看見我哥哥手裏拿着一個餅，却又不拿一半來給我吃，于是恍然大悟，文章有了，衣食住三件事，以吃爲重要，因爲喫是爲自己的，住是一半爲己，一半爲人，衣是爲人家的。

『怎樣說喫是爲自己呢？酸甜苦辣自己嘗，好吃不好吃自己曉得。別人全不知道，你沒有，別人而吃的。住呢，一半爲人，一半爲自己，因爲你不要把房子造得華麗，那不是爲自己，可是設備周全，空氣流通，光線充足，那是爲自己的。至于穿呢，那是全爲別人，做件土布衫兒不但比你們西裝暖和，比你們穿的也都適用。現在各人誰是有大家都是在爲別人而穿的，我們穿西裝的不對。可是綢緞，你們穿一樣不是毛錢。平時的索性不放在心裏，到也沒有什麼，要是存心反對人家做怎樣的衣裳，而自己祇穿的是什麼呢，那倒有些像狐狸吃葡萄，不過，我是一向不注意穿的，因爲我做事常不單爲人家。……』

我說完了這段話，學生也拍起掌來，也不似先前的空氣，反而變爲笑話，說嚴重了。可是從這一次演說後，學生就給我一個綽號，說我是喫的先生。

可是到一個地方，最感到困難的是吃。不但價錢不對，味兒也不同，在國內我也曾化過多時間去想它，也自以爲最得法的是到鄉下，多吃菜，在都市，多吃雞，在上海肉，南京多吃菜，在北平多吃干絲，在多吃俄國大菜。可是這回來到日本，眞叫沒有辦法，先前在國內時，還以爲人家的言過其實，總以爲「口之于味也，有同嗜焉」，不會相差這樣遠的事！那裏知道眞有過遠的，日本除去羅蔔乾可吃外，其餘都叫你不敢吃，「三蝶菜」說是上等的飯了，價錢很可觀，一蝶是生的魚，一蝶是半生的魚，一蝶是深紅色的魚塊，我冒險拿一塊放進了口裏，結果還是吐出來，情不及因此爲了吃飯也不顧跑三四里路到支那料理店去吃。然而這幾天天下着大雨，日本在秋天雨特別多，昨天全身給雨淋得像湯雞。今天又費去了許多時候，才決定搬到公寓去，自己燒飯吃，無生無憂，無吃無命，不吃不生，倒也乾脆。

達夫尼斯與克羅

Longus 原著　張旋 譯

萊姆見到許多僕役却互相聚攏來在屋裏擁抱着，他們得到這樣一個美麗的伙作而快活，他請求向他主人講幾句話，他這樣的說：『老爺，叫我講，一個老年人告訴我一個故事，我敢指盤同女神們發誓，我不撒一點兒謊，我不是達夫尼斯的父親，梅脫爾也沒有這分福氣做這可愛孩子的母親，另外的父母拋棄了這個孩子，是老早以前的事了。我發見他，我的山羊在喂他奶；這山羊死了的時候，我還把牠埋在那花園的旁邊，和善地葬她，因爲她曾一度是母親的地位。同他一塊兒我還發見各種珍貴紀念品，我想，他必定是怎樣一個有地位的人。我將他向你表白，老爺，我把這事情隱到了現在。因爲他們會把他高貴的命運破壞了的。雖然我也想，我可以將他變成一個高貴的阿斯特拉斯的僕人，一個好主人顯榮的主人做個好僕人，但我不能忍心地拋棄給好喝好吃的納索，做這樣一個胡說八道的人的奴僕。』

萊姆說了後，靜靜的沒說話，依舊哭得很傷心，但是納索倒開始紅着了臉，恐嚇着想杖責萊姆。狄奧泥梭弟斯被這故事說得呆了，命令他不許作聲，瞅着眉毛，發怒地望着他；于是又來向萊姆，逼他說眞話，告訴他這樣的事，原來是爲着保特他的兒子達夫尼斯。他站起來，指着一切諸神發誓說，要是他欺騙了他們呢，他定會受罰，他向每個人注視一下，克拉利梭坐下審判他『有什麼理由萊姆要說謊呢，他不是還可以得到兩個牧羊人嗎？一個簡單的鄉下人，會這樣作假欺騙嗎？不，當然不會，這分明難于相信，這麼一個老村夫和這樣一個醜陋的妻子會生出這麼一個美麗的孩子來。』

食品　妙機公司　華洋百貨罐頭食品　中山東路新街口　電話二二〇八五
經濟公司菜　大減價　每客六角　每客一元
冠生園南京支店　西點麵飽　歐化糖果　餅乾罐頭　著名食品　楊公井國民戲院隔壁　經銷處新街口妙機公司
港粵滬著名　安樂園　糖菓餅乾　運到大批新貨秋節送禮最宜　門市部光東商店（太平路戶部街口）　批發部美新商店（中山路同仁街口）　南京總代理
豆精　清潔衛生
元下公司　大行宮利濟巷　電話二二八七九
滋補聖品　新鮮牛肉汁　童雞汁　日送一瓶　每廿瓶　牛汁十四元　雞汁十二元　通信電話均可訂服
梅花商館　粵餚蘇點　陳設摩登　力求撙節　趨合人情　珍珠橋畔九十九號
房屋設計
便宜地產出售　福星營造廠吳大廷啓　兼理繪圖建築　地址淮清橋西三七三號　電話二二四七一轉
家庭衛生器具　本社新自歐洲運到大批浴缸抽水馬桶面盆下身盆等式樣新穎物美價廉欲裝者請撥二二一九八七電話即派員前來接洽　金陵房產建設社　中山東路二五二號
建築新村　徵求合作　交通便利　地價便宜
衣帽
都錦生　絲織禮品　五週紀念　特別廉價
南京慶慶綢緞棉布局　八週紀念大減價大放尺大贈品　三星期　十月十日起
上海紅雲製帽廠　呢帽　最新出品　康價推銷
北平公義盛合記　細毛皮莊　本號統辦國產各種高尚細毛皮貨新運到京格外廉價脫售歡迎參觀　駐京分銷處太平路環球飯店內
北平德聚昌　皮貨　駐京地址白下路大成旅社內
皇后　花牌樓一支店　女子服裝　商店　新到大批女式花呢　專製婦女現代大衣　行交易
盛大營業
感謝良醫花柳專門　高煥然先生
德醫袁精九主治內外科　花柳專門
黃灼如診療所
義務花柳夜診
蔡時椿
馬應龍眼藥　專治砂眼及各目病
醫師袁懷青專治一切眼病　眼科專門　（市政府西首邊）傳華診所
省三醫院
花柳電療
韓奇逢　婦科聖藥
白敬宇眼藥
遺洩古方
張友之
電療淋濁
小格廣告
有口皆碑　樟木箱　特色：不生蟲不潮濕
首屆一指　命相課　趙半仙　經驗四十年

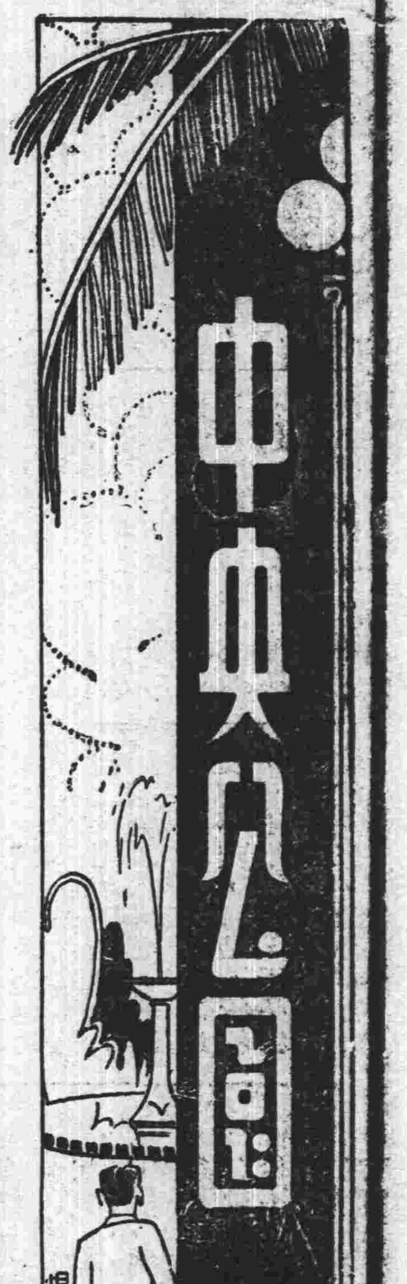

友情之膩與淡

（芳棣）

[illegible]

「看了『自誤』以後」（上）

（陳公博）

我昨夜看了『自誤』，今天早上又讀了中央副刊關於『自誤』幾篇文章，忍不住把應該寫的東西暫時擱下，來寫這篇短短的『看了自誤以後』。

我對於張道藩先生的導演，不能不先說一句贊美的話，即是這次表演算已踏上了藝術之路，禁不得加上他一個頭銜『張大導演』。

昨夜三個多半鐘頭，我所得到的感想：

（一）話劇表情和對話並重，尤其挑起人類內心的感應要在對話。這五幕裏的對話都不差，[illegible]樣？我因沒有看過，不能批評，可是自誤裏的對話，真是恰如其分。

（二）因聽了這幾幕對話，我感覺中國的白話運動已告成功。從前白話之難於普遍，不在於文言與白話相差過遠，而在於一切社會上所用的名詞和術語大家還未懂。把文言整個抬出來，一般聽眾是不了解的，把白話整個翻出來，一般聽眾更莫名其妙。整篇自誤裏的對話，聽得很自然，沒有咬文嚼字的酸態，沒有『媽的』這樣粗鄙。由這裏觀察，白話也要跟時代來進步，誰說中國社會還在那裏停滯？

（三）觀眾都聽慣了鑼鼓，聽慣了大嗓，昨夜居然千數百人肅靜無譁的一路聽到對話的終幕，這也是昨夜表現一個奇蹟。雖然在演前道藩先生對觀眾提出幾項請求——敬請肅靜是請求之一，倘使社會沒有相當進步，這種請求是沒有人肯接受的，縱使表面接受，也不能忍耐至三個多鐘頭以上的。所以我一路回家，一路自想，中國社會也確有了進步，而且大進步，有倒有點由內心發出微笑的自傲。

捧場的話說過，我也禁不住有點零碎小批評：

第一幕裏，沈秀娟和護士對話，表演出時代婦女矛盾的心理，非常深刻。尤其鄒翊生的對話和騙愛，我想凡經過求愛和騙愛的人們都會說過的話，這班青年們秘密地說話，不願人知的和不許人知的，都由鄒翊生當千百觀衆說出來，使求過愛的回憶，使騙過愛的反省，多麼有趣而刻酷。不過導演先生要注意，在將終幕的時候，鄒翊生還缺一點 Cave-Men style 宛似一個沒有愛的經驗的青年，求愛於一個富有愛的經驗的女子，使觀衆同情於鄒翊生多，未能深刻的引起第四幕對於翊生的惡的十分反應。

第二幕裏：馮誠之表演很不錯。沈夫人的天然，可以稱爲『佳絕』，不過稍嫌過於從容一點。

第三幕裏：幕首和幕中，似乎接湊有點鬆懈。

集諺對聯

[illegible]

秋在黃山

（君左）

茅村斜陽影裏看黃山，金碧輝煌。

從宜城到歙縣是一百七十四公里，從歙縣到湯口是六十八公里，湯口便是黃山山麓，從湯口到山上黃山旅社約華里五里。這天從歙縣開車在下午四點鐘光景，乘客只四人，一是我，一是土膏店老闆，還有兩個和尚，一是湖北人（黃山的和尚多半是湖北人），一是歙縣人。過歙縣大橋，經岩寺（省屯路蕪屯路交叉點），改由省屯路經容溪，楊村，芳村等店，而達湯口。這一帶公路工程很大，都是鑿石穿山而成，極其迴曲折之能事；沿途風景好得很，假如你把遊黃山的念頭丟開，單講這一路風景，已夠得大遊特遊。他的好處，就在十步一橋，百步一溪，山光如畫，樹木極多。我在車上注意望黃山，那裏看得見，都被眼前一些崇巒擋住了，正自納悶，剛過芳村，轉彎，忽然眼光一亮，那金色的斜陽正照着兩個高出雲表的峯頭，就是黃山最高的兩個大峯天都蓮花。那種巍峨的氣魄，參差的神態，紫褐的顏色，輝煌的光采，彷彿一位仙佛穿着錦繡裳，戴着金冠冕，端坐在繡花椅墊上面，令人不獨叫絕，而且肅然起敬，覺得自己太猥瑣了。所以看黃山，最好是在芳村的夕陽中！你如果不願爬山，最好你在此地此時一望，你必得很大的滿足，我真沒有能力告訴你那樣的美法。

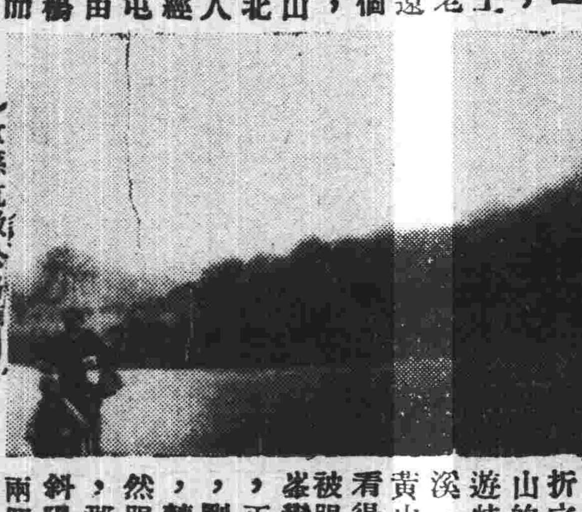

歙縣杭徽公路車前

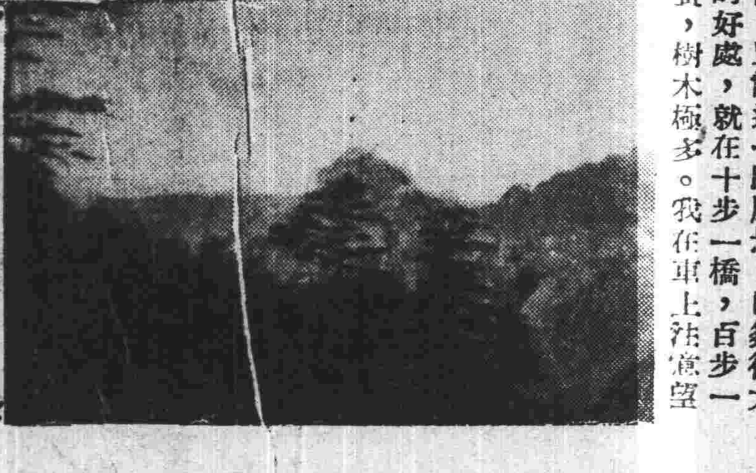

遙望黃山

熟誦『中庸』之梅謙次郎

（病夫）

日本梅謙次郎，島根縣人，以萬延元年六月七日生於松石町。卒業本國司法省法律學校後，以家業漸替，幾不能續學，得當時帝大總長濱尾之助，始克奉命留學法國里昂大學。既而又轉入德國柏林大學，得博士位。回國，初任教職於法科大學，同時兼任法典調查委員。嗣受伊藤博文知遇，使服務韓統監府。明治四十三年，再度奉使參預朝鮮法典編纂事，遂以疾卒。氏爲日本法學界名人，即我國士林，亦多知之。相傳次郎髫齡，即習漢學，畢千字文。五歲與兄錦之丞從其祖父道竹誦大學最熟；明年授以『中庸』，則不待教以句讀，輒能朗朗上口，其祖怪而詢之，則謂於阿兄誦讀時，已習聞此辭而默識之矣。以是有神童之目。蓋其祖道竹向精漢文，而次郎實祗承家學也。然氏雖長於問學，而拙於經商，未出國時，嘗受父命貨所有公債券營商業，設布肆於東京市，以所備布粗劣，無過問者。會有商人抱布與貿，氏喜其細凈潔白，乃盡以己之粗劣者易之，而以之轉售於人，由是顧客踵接，利市數倍，心竊欣幸。無何，購者咸抱所市布交責於其肆，謂美外敗中，色鮮質窳，求反所值，檢所易布視之，盡僞製也，始知爲念稔者所貽！竟覆其肆。人咸傳爲笑柄。氏事父獨孝，雖在坎軻之際，未嘗不從親所欲，以供甘旨，是克殆本聖人中和之氣，以服事其親者也。

青島的鄉村建設（下）

（飛夢）

單純一個試驗性質的農場，到處有之，又何足奇？所可贊美者，將此場改良之果苗，牲畜，蔬菜苗，雞種，猪種等，無代價的分發於各鄉村，並指示其種植與防病虫害之方法，這樣實際，農場和農村發生了的確關係與利益。在各村農家看見了大利，雞與中英混合種的猪，在田園滿看見改良了的葡萄與洋梨洋蘋果。農民採用新種而收獲大增，民漸次信仰了新式農，市政府當局對於農村生產建設，是有調查研究，有統計，有科學的，有精密設計的需要，根據客觀事實之需要，而後設計，實行起來，又隨時隨地去修改設計，以求適應事實，不會做舊八股，也不會做洋八股。他們詳舉數字地告人曰：「青島工商業在外人勢力之下，無術發展，不得已而注全力於農業生產改良，又以濱海農地瘠貧，僅能種藷—農民每年糧食十分之七爲甘藷—及果樹，於是從改良果樹下手，使產量增加，慢慢全種菓樹，使收入增加，那時青島成爲水菓市，青島農民，才有喫麵喫米的機會，一切教育文化事業才可以談得到。」（五）鄉村爲最富於保守性的，中國歷代的改革家，如王莽，如王安石，都失敗於農民的反對，所以改革鄉村，實在是一件艱難辛苦的工作，激變，則法無功，惟有折衷於人情法律之中，「因民之所利而利之，因民之所好而好之。」等到農民利之好之，一切方容易推行。市府諸公頗見及此，例如農民梨病爲災，初次爲之噴藥，悉聽自由，次年噴藥者收獲良好，受一部分農民歡迎，請求噴射者乃日多，到第三年才作有組織的強迫噴射。又如市府舉辦各種事業，每年由市區挹注經費四十萬於鄉村，—這筆巨款也許是從前官吏插入腰包的外快！—不多取民間一草一木，所以現在祇聽得一派農民謳歌之聲。（六）過去一般人多半是嘴上演辭，紙上文章，壁上標語，很少實心辦實事之人。我們在這里看不到一個標語，也不見一張布告，即學校內一些照例的格言雖懸掛，各機關各學校僅有概況印行，絕無半點誇張性質，他們老實實的章程圖表，知道與其對民衆畫空頭支票，不如十足兌現。

天明寨（二六四）

（恨水）

第二十二章　望田園兮腸斷

大家因他說到了山下，這就全把眼光向山下望了去。在那月光下的村莊影子裏，今天是比任何日全要熱鬧，四處都點着燈火，有幾處村屋外，正一陣陣的向半空裏冒着烟火。同是一星燈火，在平常黑夜在高遠的地方看到，那裏是自己家下，那裏是鄰居，自己可以得着一種安慰。現在看到自己家和鄰居家，全是長毛在那裏住着，有了燈火，是指示得越發的明顯，這就無論什麼人，全不能不心裏一動。既是心裏一動，也就跟着心裏一陣悽惶，尤其是幾位年老的人，看到家鄉是這種情形，都不免兩行眼淚，隨風直流下來。鳳池站在石頭上，雖不能看到各人的面色，但是大家陸續的抬起袖子來去擦眼睛，這是可以看得出來的，於是就向大家道：「唉！這不但各位心裏難受，就是我，那不是一樣嗎？但是男子漢大丈夫，決不能一哭了事。大家若肯再信我的話，我願意出來再和大家出一次力。」首事們不約而同的，齊聲答應着道：「我們都願意聽鳳老爹的指教。」鳳池攏着兩隻袖子，站在石頭上，四週向大家看看，便道：「我想着，他們今天殺到我村子裏，可以說是如入無人之境，他決不料我們有反攻的能耐。我們能夠不怕死，挑出一二百人，悄悄的去襲擊長毛，這可以痛痛快快的出一口氣。」大家聽說要去這樣危險的事，那裏還敢出一口氣。

秋雨書懷

（雪廬）

雨寫秋聲總帶酸，滿前景物感凋殘。儘多變態如波詭，且遣吟懷似海寬。黑色含沙狐正狡，青天懸鏡鶴常盤。匡時詎有鷹揚日，白髮丹心一倚欄。

重陽攜采兒遊練湖

秣陵已見五重陽，珍重韓花照眼黃。且俟鷹揚眞際會，攜兒來瓻水雲鄉。

孟嘉有帽供人弄，桓景無家枉避災。舊恨新愁一萬種，夕陽燒熱上心來。

歸途訪舊兩三家，佳節良朋笑語譁。共說蘭成詩賦好，白頭椽筆寫天涯。

「拍馬」（西）

有些人有一種得天獨厚的本領，那就是「拍馬」。拍馬這兩個字寫在紙上，雖覺欠雅，但這兩字的本身，真是妙極，字典裏沒有別的字可以替代它的。像「諂媚」，雖然也可以說得過去，但總覺得隔了一層東西似的，不能完全傳神。奉承吧，似乎也沒有它那樣直爽。

我們都不歡喜拍馬，而且總以爲自己不會拍馬；看見別人在拍馬，一定要瞧他不起。偏不知自己的手段並不比人差。你聽見許多人在恭維，把一個人捧上了天，你覺得他們何苦，太無聊了。可是，一天，你自己遇見了那個人，你也毫無修飾的說了許多人說過的話，而你自己並不覺得是拍馬；什麼事情臨到自己頭上時，總是糊塗的。（未完）

來函照登

（之谿）

編者先生：接閱先生轉來老黑君的信，內載：『貴報十五日之谿君大作「乾隆放學台」一文不勝驚異。按該稿曾於醒阜日報中見之，惜鄙人健忘，將作者姓名忘記，然非之谿君，可担保也。』云云。弟不禁啞然失笑。傳說二百餘年的故事，弟何能作爲獨得之秘，禁他人也作爲投稿材料，我相信也許有人先我而撰投登于所謂醒阜日報，但是我敢以人格担保，我做夢也不知道有這個報。最好請先生轉函老黑君，將該報寄一來，一來可轉載該稿於本報，以表明老黑君不是信口瞎說，二來也可以證明弟是否抄襲。故事不能杜撰，或許相同，但是文字應該大不相同啊！這位老黑君和弟雖無一面之緣，却也神交有日，我雖不知他面光面麻，却認識他的筆跡，弟生平最恨一稿兩投，和專門抄襲的文儈，因此很得罪了一些此道中人，現在承老黑君來舉發我抄襲，妙極了，但是要知道眞金不怕火啊！請老黑君拿火來吧！此頌著祉

之谿頓首　十，十八

[illegible]

王雨亭北遊記

（寄佚軒）

明遺民

秋七月初一日，舟發閶門，經五人墓，則拱立過之。五人者何？顏佩韋，楊念如，沈陽，周文元，馬傑其人也。方逆璫以緹騎矯逮周吏部，五人直前擊殺，在周吏部故冰湯席鏤。倪文正公撰敕贈太常，以爲道極一時，義激天下，明興以來，一人而已。誰謂草野顓蒙，膽不謀身，肉視虎狠，遂與太常公爭日月光哉？行數里，回顧墓上，尚有白氣貫日。過虎丘，小山疏落，青松鱗次，殊得倪迂畫意。登浮圖絕頂，望太湖浩淼周三萬六千頃，此中定有蠶怒龍吟覆星河者。當日越王葬夫差「卑猶位」（地名）俾近太湖，而范少伯復載西施汛景其間。冢中鬼有知，則一縷相思，應隔溪山不斷耳。此際安得爲發如墨如荼如火之旅，伐盡君山樹木，燒乾湖水，驗情髓不涸也？於時愁緒滿缸。過滸墅關：吏尙不算愁稅，則關乃不鑰。夜住無錫西關，有大姓新人，綵輿夙發，爆聲鼓吹相亂，湖水欲動，燎燭爭餤、烟光繚繞中，蒼頭青鬟，捧匳具，絡繹投舟。臨檻女伴候迓，素粧垂淡淡，則態濃意遠，珠翠有香。凌曉，並舟向毗陵，每過一村，兩岸女士癡對。偶有佼姝擁袖，其水盼蘭心，或亦不專在綵輿也。蓋數十百里湖光激灧，橫棹都作香波。

遺失證明書　鄙人于前日中途遺失廈門大學畢業證明書一紙，除向本校另請補發外，特此登報聲明作廢。趙可毅啓

徵求洋式住宅　須係樓房，有衛生設備，租價在百元以內者，地點不論，請投函忠林坊廿二號轉交，合則親來接洽亦可。

住宅出售　新建西式住宅，坐落馬路街南口，交通便利，環境清幽，建築完固，設備妥善，出售或分售均可。又有最合要街道大宅門面，合銀行公司機關之用，出租。接洽處均自下路鹽業銀行。

選租　山西路八十一號獨院樓房共十一間，外下房四間，紗窗電鈴水電衛生設備涼台花園門房俱全，電話三三一七一五，看房時間午後三至六時。

便宜洋房出售　雙石鼓四達里有西式樓房拾數幢，占地壹百四十餘方，光線空氣極佳，交通便利，現擬廉價出售，全部或分售均可，如合意者請至正洪街三十五號華中公司接洽可也。電話二三二三二

人事欄廣告

招租　中央黨部後馬家街十九號法式樓房一幢，四面臨空，光線充足，空氣清幽，月租六十餘元，合意者請至小觀音房接洽。

遺失聲明　茲有南京安徽中學旅行團于本月三十日由蘇返京，遺失紅綢三角形旗一面，上有南京安徽中學字樣，特此聲明作廢。一九三六級旅行團啓

遺失聲明　茲遺失四行儲蓄會第一九號寄存證一紙，計洋二百三元，現已向該會掛失作廢無效，特此登報聲明。張怡錚啓

遺失聲明　茲遺失上海銀行活期儲蓄第三六號另一中南銀行活期儲蓄第二七〇號存摺，又儲蓄本第八號，無論何人拾得，已向該行掛失作廢，特此聲明。王公達啓

汽車出售　茲有四牌（WHIPPET）車一輛，車身機器完好，用油頗省，現廉價出售，若有欲買者，腳踏車掉換亦可，請向二郎廟街五號沈源泰木器號接洽。

下關良地房產出售　茲有下關儀鳳門至永寧街南口房地全部，計地二百八十方，房屋二百餘間，適合建設工廠商業用，現擬全部或分售，價格均可面議，合意者請至全場正樓辦事部。

電話出讓　電話二三四另五號棹機一具出讓，向太平路南首唐乃喜君，朱雀路周祖耀君接洽。

遺失聲明　茲有交通部第四八三號職員證章一枚業已遺失，特此聲明作廢。錢家慈啓

聲明作廢　茲遺失金陵兵工廠淡紅色齒輪形第十一號證章一枚，特此聲明作廢。陶榮鑫啓

遺失符號　逕啓者：茲查本處事務兵符號一〇三一號，兵士韓林遺失第一〇五號，李合除失第一六〇號，特此登報聲明作廢。中央陸軍軍官學校軍需處

招租　五台山荳菜橋十八號樓下房屋四間，外下房兩間，衛生設備均全，租金每月五十元，如合意者至上海銀行大行宮接洽。

洋房選租　新造大樓房，水電衛生設備俱全，房間六間，庭園寬敞，租價最低廉，每月一百零五元，如需租者請向大中橋東洋宅接洽可也。

西人教授英德文　西人某富有經驗，擅長上列語文，教學時間每日下午一時至九時，起價低廉（五元），有志者請至可賢街十七號三樓接洽。

中華農諺　夏大山編著　每冊實價九角　外埠函購掛號郵一角三分

農諺初不過爲平淡之言語，迨愈傳愈久，愈久愈確，而成爲農事經驗之結晶，切合實際之法則，本此可以預測風雨晦明，氣候寒暑，旱潦豐歉，本書非特爲農學者之臂助，并爲復興農村之必要參考書。

本報發行課代售

隴海鐵路行車時刻簡表

二十四年七月一日改訂實行

混合列車 80	混合列車 76	混合列車 74	混合列車 72	特別快車 6	特別快車 4	特別快車 2	站名	特別快車 1	特別快車 3	特別快車 5	混合列車 71	混合列車 73	混合列車 75	混合列車 79
				18·20			連云			9·40				
			20·50				大浦				8·00			
			20·24	16·41			新浦			11·27	8·42			
		23·40	10·51	8·53		7·30	徐州	12·40		19·17	18·05	21·45		
		18·07				3·12	商邱	17·18				3·40		
	19·00	12·28			13·45	23·03	開封	21·36	14·25			9·00	12·00	
	16·47	9·44			11·57	20·47	鄭州南站	23·49	16·22			11·33	14·13	
		3·40			7·41	16·47	洛陽東站	3·45	20·28			18·58		
		19·57				11·01	陝州	9·15				2·31		
		18·26				9·57	靈寶	9·58				3·31		
14·10		15·10				7·30	潼關	12·31				6·45		7·45
10·24						3·51	渭南	15 46						12·01
6·25						6·30	西安	18·40						[illegible]

表內時刻　除到達站外　均係開行時刻

本路1次及2次特快與滬平通車301 302次在徐州聯接

本路1次特快與平漢21次又2次特快與平漢22次在鄭州相聯接